B.N.L. SAN MARTIN
R.E. DE S. MARTIN 1343
R

LOS ANDES

DIECISEIS PAGINAS
Precio del Ejemplar $ 6,00

Año XCIII | Registro Nacional de la Propiedad Intelectual Año 1974: Nº 1.270.582 | MENDOZA — Martes 23 de Setiembre de 1975 | Publicación adherida al Instituto Verificador de Circulaciones | Núm. 31.051

La misión financiera viajó ayer

BUENOS AIRES, 22 (NA). — La misión financiera argentina partió esta tarde hacia los Estados Unidos, pero sin el secretario de programación y coordinación económica, Guido Di Tella, quien quedó en esta capital. El grupo de viajeros se encuentra presidido, en consecuencia, por el asesor Javier Villanueva, y lo integran directores generales del Ministerio de Economía y técnicos del Banco Central.

Todos ellos embarcaron esta tarde en un avión de Pan American, como consecuencia del conflicto que afecta los servicios de Aerolíneas Argentinas y que obligó a postergar el viaje, inicialmente dispuesto para la noche anterior.

Además de Villanueva, efectúan el viaje: Ricardo Arriazu, asesor de la presidencia del Banco Central; Teodoro Fernández, director de política financiera y monetaria; Bernardo Bajraj, director de política interna y Dante Simone, director de investigación y análisis fiscal.

Rector en la UTN se nombró ayer a Soriano

BUENOS AIRES, 22. (NA). — Se dio por finalizada la intervención a la Universidad Tecnológica Nacional y el Poder Ejecutivo designó rector normalizador al ingeniero Carmelo Soriano.

Hasta ahora se desempeñó como interventor el ex ministro de Trabajo de la Nación, Cecilio Conditi.

El comandante general del Ejército, general Jorge Videla (derecha), es recibido a su arribo a la sede de la Gendarmería Nacional, donde efectuó una exposición ante altos jefes. (Radiofoto de Télam).

Luder recibirá el viernes al Frejuli

Proseguirá luego con reuniones "con los dirigentes de todas las fuerzas adversarias"

BUENOS AIRES, 22 (NA). — El presidente provisional del Senado en ejercicio del Poder Ejecutivo, doctor Italo Luder, iniciará esta semana las reuniones con los representantes de todos los partidos políticos, comenzando con los del Frente Justicialistas de Liberación Nacional, para proseguir luego con los "de todas las demás fuerzas adversarias", según lo reveló esta tarde el vicepresidente segundo del consejo nacional del Partido Peronista, señor José Báez, luego de un almuerzo que mantuvo en la Casa de Gobierno con el doctor Luder, en compañía del secretario general de ese organismo partidario, señor Manuel Torres.

La reunión con el Frejuli se hará el viernes, y Báez explicó que el hecho de que se inicien con él, responde "a la idea de que las alianzas no se hacen sólo para las elecciones, sino también para después de ellas".

Añadió que "se trata de una apertura política destinada a tomar contacto con todos los sectores de la vida nacional", y al señalársele que, respecto de las anteriores reuniones de este tipo que había mantenido la señora de Perón algunos sectores manifestaron que no habían aportado nada, Báez respondió: "Si ellos extrajeron esas conclusiones, es cuestión de ellos; la señora de Perón, el compañero Luder, todos, trabajamos en la búsqueda de soluciones".

Báez y Torres almorzaron con Luder en dependencias de la Casa Rosada y la sobremesa se prolongó hasta casi las 16, hora en que ambos se hicieron presentes en la sala de periodistas.

En su transcurso, negó Báez que durante la reunión se hubiese tratado la situación de la provincia de Santa Fe, pero señaló que "la posición de nuestro partido es la de ruptura del acuerdo político; nosotros no tenemos vocación intervencionista y por lo tanto no propiciamos la intervención federal. Pero, el gobernador se está interviniendo solo, al querer gobernar solo y dar la espalda al pueblo; así como por su inconducta e infidelidad al programa que el pueblo votó".

Respecto de las publicaciones periodísticas, que tuvieron amplio eco y según las cuales él habría afirmado que el gobernador de San Luis, Elías Adre no es peronista, afirmó Báez que se trata de "una fan-

(Pasa a la Pág. 2, Col. 8ª)

Darán a las empresas créditos adicionales

BUENOS AIRES, 22 (Télam). — El Banco de la Nación Argentina resolvió hoy otorgar préstamos adicionales a las empresas que obtengan divisas a corto plazo y ampliar la cobertura crediticia para aquéllas que requieran financiación para el pago de salarios, también beneficiará con créditos a los ingenios azucareros.

Según se informó hoy, el banco resolvió otorgar créditos adicionales a empresas industriales y comerciales que, hasta el 30 de noviembre próximo concreten nuevos préstamos en moneda extranjera por plazos no inferiores a 180 días y realicen la correspondiente operación de pase cambiario.

Con referencia a los créditos para pagar incrementos salariales, la entidad dispuso ampliarlos para cubrir también las necesidades del mes de agosto y no sólo las de junio y julio como anteriormente se había dispuesto. El plazo para la presentación de las solicitudes vencerá el 30 de setiembre próximo.

Por último, el Banco de la Nación aumentó el monto máximo del apoyo crediticio que brinda a los ingenios azucareros, calculado por kilo de azúcar blanco elaborado, para el consumo interno.

Se atentó nuevamente contra la vida de Ford

Este resultó ileso luego de que una mujer le disparara un tiro frente a un hotel. La agresora fue detenida

SAN FRANCISCO, 22 (UPI). El presidente Gerald Ford salvó hoy su vida gracias a la pronta reacción de un ex infante de marina que desvió el arma de la frustrada asesina, identificada como Sarah Moore, de 45 años.

El atentado, el segundo contra Ford en 17 días, lo sufrió el mandatario en las afueras del hotel St. Francis, en el centro de San Francisco.

Las autoridades identificaron al ex infante de marina como Oliver Sipple, de 33 años, quien tiene un cien por ciento de inhabilidad física, lo que le impide trabajar.

Anteriormente la versión oficial indicaba que fue el policía Joseph Currie quien había salvado la vida de Ford al tomar firmemente del brazo a la sospechosa en momentos en que disparaba un revólver calibre 38.

Pero más tarde, las autoridades señalaron que fue Sipple quien desvió el arma al golpear el brazo de la sospechosa.

Añadieron que en seguida el policía Tim Hettrich puso su mano alrededor del cilindro del revólver para evitar un nuevo disparo, y Currie puso la suya encima con igual propósito

La bala rebotó en el pavimento y dio en una persona que se encontraba cerca la que fue tratada con una herida de menor importancia.

El disparo lo hizo la mujer confundida entre una muchedumbre formada por unas 3.000 personas que deseaban dar un vistazo a Ford, quien vino a San Francisco como parte de su campaña para las elecciones presidenciales del próximo año.

Otra mujer intentó asesinar a Ford en un tentado de características similares hace 17 días en Sacramento (California).

En el incidente de esta tarde, las autoridades de inmediato arrestaron a la señorita Moore, quien estaba vestida en forma masculina, y la pusieron bajo custodia.

La policía dijo que a Sarah Jane Moore tambien se le conoce como "Sarah Jane Albert". Añadió que la sospechosa había sido detenida ayer y citada por portar un arma sin permiso, la que le fue confiscada.

Un vocero policial señaló que la mujer había sido también detenida el sábado e interrogada por el servicio secreto como amenaza potencial al presidente de Estados Unidos, pero luego fue dejada en libertad.

Cuando fue detenida ayer, la señorita Moore llevaba balas en su cartera. Las autoridades también encontraron otros 100 proyectiles en su automóvil.

Los agentes del servicio secreto de inmediato empujaron a Ford a una limusina presidencial, la que partió a toda velocidad hacia el aeropuerto internacional de San Francisco.

Antes de abordar el aparato presidencial, Ford insistió en estrechar la mano con unos 20 policías de San Francisco y exclamó: "el tiempo está muy bueno".

El incidente ocurrió cerca de las 3,30 de la tarde, en momentos que el presidente emergía del hotel St. Francis, en Unión Square.

Un testigo, el reportero de United Press International (UPI) Gordon Joseloff, dijo que "vi como se elevaba un poco de humo y la gente comenzó a gritar a mi alrededor".

"Algunos de los policías sacaron sus armas cerca del sitio desde donde se hizo el disparo. Mientras la policía arrastraba a la sospechosa por la calle, apenas se salvaron de ser arrollados por el último automóvil de la columna de vehículos que acompañaban al presidente, junto con la escolta policial...", añadió.

La policía dijo que la sospechosa, que se encontraba vestida con pantalones y zapatos oscuros cuando fue arrestada, es miembro de una organización de reforma de prisiones.

Agregó que el año pasado participó en la distribución de alimentos en el caso de Patricia Hearst, cuando los captores de la heredera obligaron a sus padres a pagar un elevado rescate en provisiones para los pobres como condición para su liberación.

Kissinger hizo un llamado en la UN

Abogó por "un nuevo orden mundial en un marco de justicia que ennoblezca a toda la humanidad"

NACIONES UNIDAS, 22. (U.P.I.). — El secretario de Estado norteamericano, Henry A. Kissinger, exhortó hoy a todas las naciones, ricas y pobres, antiguas y nuevas, a organizar un nuevo orden mundial en un marco de justicia que ennoblezca y beneficie a toda la humanidad.

Al admitir la existencia de "importantes diferencias" con la Unión Soviética en el Oriente Medio, aseguró también a la Asamblea General que Estados Unidos no busca beneficios especiales en la región.

Kissinger, en un importante discurso de política exterior en la reunión inaugural del debate político del trigésimo período de sesiones de la Asamblea General, propuso también que la conferencia coreana explore la forma de mantener la tregua pactada en Panmunjon en 1953 y reducir las presiones en la península asiática.

Afirmó asimismo que la sesión especial económica de la asamblea, recientemente concluida, y en la cual fueron adoptadas 15 de las 19 propuestas formuladas por Estados Unidos para reducir la brecha entre las naciones ricas de los países pobres, brinda una esperanza de que "se ha hecho una elección para abandonar la confrontación en favor de la cooperación".

"Estados Unidos —afirmó— considera los logros de la sesión especial como comienzo, no un fin. Elaboremos todos juntos un nuevo orden mundial; que sus arreglos sean justos; que las nuevas naciones contribuyan a darle forma y lo sientan como propio; que las naciones antiguas usen su poderío y pericia para el beneficio de toda la humanidad".

Kissinger dijo que la política de los Estados Unidos en el Oriente Medio no está destinada a lograr una tregua temporal, sino "a sostener el impulso de las negociaciones hacia una solución permanente del conflicto. "Estados Unidos está determinado a tomar cada medida posible para ayudar a promover nuevos progresos prácticos hacia una paz final" expresó. "Como primer paso, es esencial que el acuerdo del Sinai sea cumplido en forma impecable, dentro de los términos y el marco de tiempos que han sido estipulados".

En un discurso ante la Asamblea General de las Naciones Unidas, el secretario de Estado de la Unión, Henry Kissinger, propuso nuevas iniciativas de su país hacia la paz en Medio Oriente y Corea. Kissinger sugirió que el próximo paso en Medio Oriente consista en una reunión multilateral informal para decidir qué hacer tras el cumplimiento del acuerdo interino que se negoció entre Israel y Egipto. (Radiofoto de UPI).

Cafiero trató la crisis de Aerolíneas con Fautario

Se estudiarían los medios legales que permitan la intervención de la empresa. Cuantioso déficit

BUENOS AIRES, 22 (NA). — La situación institucional financiera y económica de Aerolíneas Argentinas fue considerada esta mañana en una conversación que mantuvieron el ministro de Economía, doctor Antonio F. Cafiero, el secretario de Transporte, Hugo Guillamón, y el comandante general de la Fuerza Aérea, brigadier Héctor Fautario.

A pesar de que oficialmente se había anticipado el viernes que ese sería el tema de la discusión, hoy se lo ignoró en ese ámbito, reconociéndose que solamente había sido analizado el presupuesto de la Fuerza Aérea con el brigadier Fautario y la situación del transporte aéro comercial con el secretario del sector.

Mientras en el ámbito del Ministerio de Economía se trataba de restar trascendencia al estudio iniciado, la misión negociadora oficial que debía partir ayer hacia Estados Unidos para concluir las negociaciones con los créditos del Fondo Monetario Internacional, debió aplazar en 24 horas su partida, por la huelga del personal de Aerolíneas Argentinas.

No obstante la expectativa creada en torno de la consideración del problema, todas las fuentes oficiales trataron de restarle trascendencia. El propio brigadier Fautario, al abandonar el despacho ministerial, dijo que no haría declaraciones, pues le correspondía informar al jefe de la conducción económica. En igual mutismo se mantuvo el secretario de Transporte, quien se remitió a la comunicación oficial, que luego se dio por boca de un funcionario.

Por la vía confidencial, sin embargo, se supo que las autoridades económicas, con el apoyo de la Fuerza Aérea, buscan los medios legales que permitan la intervención de Aerolíneas, a fin de disponer en ella un drástico saneamiento financiero, que permita la reanudación de su actividad normal.

En esos medios extraoficiales se indica también que la intervención declararía en comisión al personal y dispondría un estudio de las fojas de servicio, analizando especialmente la incorporación de los 600 agentes que, según se indica, habrían sido designados en los últimos tiempos pese a la falencia financiera de la empresa.

Según se asegura en esas fuentes, el déficit actual de Aerolíneas alcanza a los 120.000 millones de pesos viejos, —unos 1.000 millones diarios— lo que contrasta con los anuncios formulados el año anterior de que se había logrado el saneamiento financiero de la empresa, cuyos balances dieron superávit en buena parte del año. También se decidirá acerca de los contratos de alquiler y compra de dos aparatos intercontinentales Boeing 747, por una de cuyas máquinas se paga alquiler sin que preste servicio.

Al mismo tiempo, deberá decidirse sobre la devolución de dos máquinas 707, por lo que la dotación de vuelo de la empresa estatal quedaría reducida a 8 máquinas.

Según los círculos consultados, la Fuerza Aérea habría exigido el cambio de la dirección de la empresa y la adopción de un esquema acorde con los servicios comerciales que presta.

También exige que la Secretaría de Transporte determine una política comercial coherente y permanente, a fin de adaptar los equipos de los aeropuertos a las necesidades de la flota en operaciones. Pero, por sobre todas las cosas, reclama la normalización de los pagos y la disminución del personal prescindible para concluir con los conflictos actuales.

Se reunieron los jefes de las 3 armas

BUENOS AIRES, 22. (NA). — Los comandantes generales de las tres Fuerzas Armadas mantuvieron hoy su habitual reunión de los lunes, para analizar temas de la actualidad nacional e institucional.

La reunión del general Jorge Rafael Videla; el almirante Emilio Eduardo Massera y el brigadier general Héctor Luis Fautario, tuvo lugar esta vez en el edificio "Libertad", sede del Comando General de la Armada, donde participaron en un almuerzo.

Como se sabe, en forma rotativa los más altos mandos de las Fuerzas Armadas, se reúnen todos los lunes, en la sede de cada uno de ellos.

Habla el comodoro Alfredo Berastegui durante las deliberaciones del Comité de Prevención de Accidentes de la Fuerza Aérea que se realizan en la Capital Federal. (Radiofoto de Télam).

Jefes de Aeronáutica de 10 países deliberan

Tratan sobre la prevención de accidentes aéreos

BUENOS AIRES, 22 (Télam). — Representantes de las fuerzas aéreas de 10 países americanos comenzaron hoy una semana de deliberaciones para analizar la prevención de accidentes.

La sesión inaugural del primer comité de prevención de accidentes de las fuerzas aéreas americanas se realizó esta mañana en el edificio Cóndor, sede de la Fuerza Aérea Argentina

Antes de comenzar las deliberaciones los delegados fueron recibidos por el comandante general de la Fuerza Aérea brigadier general Héctor L. Fautario, a quien presentaron sus saludos.

El discurso de apertura estuvo a cargo del representante de la Argentina en el comité, comodoro Alfredo Ramón Berastegui, en su carácter de presidente del mismo.

La deliberación inicial la presidió el comandante III (Operaciones) de la Fuerza Aérea Argentina brigadier Francisco Cabrera.

Del encuentro participan representantes de Bolivia, Brasil, Colombia, Chile, Ecuador, Estados Unidos de América, Perú, Panamá, Uruguay y la Argentina.

La primera reunión de trabajo se efectuó por la tarde en el Círculo de Aeronáutica y se prolongarán diariamente hasta el sábado próximo, día en que se llevará a cabo la sesión de clausura.

El comodoro Berastegui destacó la necesidad de lograr coincidencias "que tenemos en cantidad y no discrepancias en torno a la prevención de accidentes aéreos.

Destacó el "concepto integral de la seguridad aérea, terrestre, oficial, particular, etcétera, que será uno de los parámetros permanentes de las sesiones previstas".

Agregó que no había que hablar de los accidentes de fatalidad y casualidad, sino que había que referirse a la causalidad y la secuencia de hechos".

"Prevención de accidentes es un problema de educación", señaló luego y dijo que "si el esfuerzo realizado y el dinero invertido sirven para salvar tan sólo una vida, nuestra misión en este comité está cumplida".

Actividad de la Presidente en Ascochinga

BUENOS AIRES, 22. (NA). — Por primera vez desde que inició su período de licencia, el pasado 14 del corriente mes, la Secretaría de Prensa y Difusión de la Presidencia proporcionó información oficial sobre las actividades cumplidas por la señora María Estela Martínez de Perón en Ascochinga, Córdoba.

Al respecto se indicó que ayer la jefa del Estado asistió a una misa celebrada en la capilla del grupo de hoteles Ascochinga, perteneciente a la Fuerza Aérea Argentina, en compañía de las esposas de los tres comandantes generales, y posteriormente "realizó una excursión a un lugar típico serrano, donde se sirvió un almuerzo criollo al aire libre".

Se postergó el relevo de la mesa directiva de diputados peronistas

BUENOS AIRES, 22 (N.A.) La bancada justicialista de diputados nacionales acordó esta tarde —en el transcurso de una polémica reunión— postergar hasta el 1º de octubre el relevo de su mesa directiva, capitaneada por Ferdinando Pedrini (Chaco).

La decisión fue adoptada por amplia mayoría e impulsada por el grupo "de los 17" que, el pasado viernes, hizo público un documento por el que reclamó el derecho de ser protagonistas en el proceso institucional.

Hoy contaron con el respaldo de los integrantes de la "rama gremial", pese a que uno de ellos —Alberto Stecco (Capital)— actúa en el recinto de sesiones como lugarteniente de Pedrini.

Esta noche se suponía que la tregua podría resultar beneficiosa para la mesa directiva cuestionada. Allegados a Pedrini estiman que contará ahora con tiempo suficiente para obtener respaldos partidarios y sindicales que revierten su actual situación.

Cuando esta tarde se abrieron las deliberaciones en el bloque, Julio Migliozi (Bs. As.), culpó a Pedrini por el fracaso de las dos últimas sesiones de tablas de la Cámara de Diputados. Pedrini replicó que su actitud estuvo dirigida a evitar el cuestionamiento de la oposición en temas tan urticantes como el "cheque presidencial" y los dineros de la "Cruzada de Solidaridad Justicialista".

Julio Barbaro (Capital) evaluó el método como equivocado, pues el vaciamiento parlamentario no evitó el deterioro gubernamental.

A esta altura, y advertido que sus acusadores contaban con generalizado apoyo, Pedrini no ensayó ninguna defensa.

Con remarcada ironía Jesús Porto (B. Aires) propuso entonces la conveniencia "de que relevemos de la pesada carga a los compañeros de la mesa directiva". Mientras muchas sonrisas enmarcaban sus expresiones no pocos legisladores identificados con el "verticalismo" abandonaron la sala de deliberaciones.

Pero cuando Pedrini solicitó permiso para ausentarse a fin de asistir a la reunión de la comisión de labor parlamentaria, se le sugirió —y así se hizo— que su representación la asumiera Alberto Stecco.

A continuación la tormenta se desató contra Juan Labake (Córdoba), Ricardo de Luca (Capital) lo acusó de "trepador político", afirmó que "no es ni peronista ni frentista", y además de "estar inhibido moralmente por haber colaborado con el ex ministro Rodrigo".

Sus expresiones fueron tan duras que Labake anunció que accionaría judicialmente contra sus detractores.

De todas maneras, y a pesar de sus amenazas, se dispuso disolver la comisión de economía de la bancada cuya presidencia Pedrini había confiado al cuestionado Labake.

Finalmente se convino —con el voto mayoritario de la casi totalidad de los integrantes de las ramas "política" y "gremial"— postergar para el primero de octubre la designación de las nuevas autoridades de la bancada. Sin embargo las actuales no renunciaron, ni ofrecen signos que indiquen que se proponen hacerlo.

Una delegación de senadores irá hoy a Rusia

BUENOS AIRES, 22 (Télam). — Una delegación de senadores argentinos visitará la ciudad de Moscú especialmente invitada por el Presidium soviético.

Se trata de la primera invitación de este tipo que se formula a legisladores argentinos.

Presidirá la delegación el senador nacional Orlando Moreira (Frejuli - Misiones). Sus restantes integrantes serán los senadores Alberto Fonrouge (Acción Frentista - Buenos Aires), Juan Carlos Pugliese (radicalismo - Buenos Aires), Amadeo Frúgoli (Partido Demócrata - Mendoza) y el senador Rodolfo Blanco (justicialista - La Rioja).

Acompañará a la delegación legislativa el secretario parlamentario, Aldo Cantoni.

La delegación partirá mañana a las 14.50 desde el aeropuerto internacional de Ezeiza, siendo su primera escala la ciudad de Roma.

En diciembre último una delegación de integrantes del Presidium soviético realizó una visita a la Argentina en el curso de la cual sus integrantes tomaron contactos con los legisladores argentinos.

Levantaron las medidas de fuerza los maestros

Fue convocado para el 27 el Consejo Confederal

BUENOS AIRES, 22 (NA). Ha sido convocado para el sábado próximo, en la Ciudad de Paraná, el consejo confederal de la Confederación de Trabajadores de la Educación (CTERA). Allí se decidirá cuándo se realizará el paro de actividades de 72 horas que debía realizarse el martes, miércoles y jueves de esta semana, y que fue levantado anoche por la junta ejecutiva de esta entidad.

Esta noche, en una asamblea informativa que CTERA realizó el comité provincial de la UCR bonaerense, un grupo impugnó el levantamiento del paro acusando a los dirigentes de haber entregado el plan de lucha que debía efectivizarse esta semana.

El sábado próximo el consejo confederal de CTERA deberá decidir —según informaron esta noche sus dirigentes a los asambleístas— cómo se seguirá instrumentando el plan de lucha de CTERA, que contenía el paro de 72 horas de esta semana —que fue postergado— y el de los días 29 y 20 de este mes y 1º de octubre.

Cuando se explicaron los motivos que gravitaron en el ánimo de quienes integran la mesa ejecutiva para levantar el paro, se expusieron como razones fundamentales los acuerdos hechos con la comisión de educación de ambas cámaras legislativas.

La comisión de diputados prometió a CTERA, en una reunión que se prolongó durante cuatro horas, que pasado mañana tendrían una entrevista con la Comisión de Previsión Social de la Cámara Baja para tratar, especialmente, el problema previsional.

CTERA solicita la derogación de la caja complementaria y la vigencia del artículo 52 del Estatuto del Docente que posibilita el cobro del 82 por ciento móvil de los sueldos en actividad al sector pasivo y se consideraría la posible inclusión del tema en sesiones extraordinarias durante el presente período legislativo.

Durante la exposición informativa se produjo una decidida interrupción que inició un maestro de una escuela del distrito escolar 17, y que provocó el aplauso de un sector de los aproximadamente 1.000 asambleístas. De pronto, el maestro —que se identificó por lugar de trabajo no por nombre y apellido— interrumpió para decir "...ustedes manejaron el paro de acuerdo con promesas, no con hechos concretos". Inmediatamente, un grupo compuesto por jóvenes docentes, coreó "Atención, atención, el único camino es la movilización".

Y siguieron las acusaciones. El maestro que interrumpió al orador, dijo en voz muy alta: "El día que nos escuchen, y no hagan las cosas a nuestras espaldas...", y antes de que expresara su opinión, otros gritaron: "Negociaron el paro", mientras viejos militantes de CTERA, acusaron a quienes así se expresaron, de "infiltrados", y los invitaron a retirarse. Hubo quien gritó, además, y en medio del desorden, "la UDA trabaja por adentro".

Pedrini hoy presentaría su renuncia

BUENOS AIRES, 22. (NA). — En el Congreso nacional circuló insistentemente la versión que atribuye a Ferdinando Pedrini (Chaco) la intención de renunciar mañana a la titularidad de la bancada gubernamental de diputados nacionales.

Pedrini ha sido cuestionado en los últimos meses, pero las críticas se acentuaron en la reunión que celebró esta tarde el plenario del bloque oficialista. En esta reunión se resolvió elegir el 1º de octubre próximo una nueva mesa directiva.

Resultó imposible consultar a Pedrini sobre la veracidad de la versión pués, desde hace más de quince días, no dialoga con los cronistas parlamentarios.

Convocarán a elecciones en gremios intervenidos

Ruckauf impartió instrucciones en tal sentido

BUENOS AIRES, 22 (NA). Segun una comunicación distribuida hoy por la oficina de prensa del Ministerio de Trabajo, el titular de esa cartera, Carlos Federico Ruckauf, "ha impartido instrucciones a los delegados normalizadores en las distintas entidades gremiales intervenidas a fin de que adopten, a la brevedad posible, las medidas necesarias para la pronta normalización de equellas".

La información agrega que "en tal sentido ya se anuncia que el delegado normalizador del Ministerio de Trabajo en el Sindicato Unidos Portuarios Argentinos (SUPA), seccional Puerto Rosario, ha dispuesto el llamado a elecciones para el cinco de octubre próximo".

Asimismo se señala que "en el Sindicato Unico de Trabajadores del Automóvil Club (SUTACA), el acto eleccionario para la normalización de la entidad ha sido convocado para el dia 10 de octubre".

En el mismo sentido días atrás se habia anunciado en esferas de la cartera laboral que Simon de Iriondo seria designado delegado normalizador en la Asociación de Periodistas de Buenos Aires, en remplazo del renunciante Domingo Iglesias. Los trascendidos indicaban que Simón de Iriondo tendria como cometido fundamental en su gestión la normalizacion de la entidad gremial para posibilitar el inmediato llamado a elecciones.

La iniciativa del Ministerio de Trabajo estaria destinada a dar por termmado el cometido de los comisionados ministeriales en las organizaciones gremiales especialmente en los casos en que su designación ha obedecido más a causas políticas que estrictamente sindicales, promoviendo, en muchos casos, el descontento de los trabajadores afiliados a las distintas entidades.

Cabe recordar que una de las intervenciones ministeriales que más polémica despertó en su momento por las circunstancias politicas que la rodearon fue la efectuada en el Sindicato de Luz y Fuerza de Córdoba, donde días atrás una asamblea de trabajadores convocada por el mismo interventor resolvió solicitar la inmediata normalización del gremio y la reposicion en su cargo del dirigente clasista Agustín Tosco.

Atribuirían a elementos extremistas el asesinato de un ingeniero holandés

BUENOS AIRES, 22 (NA) — Personal de la División Homicidios de la Policia Federal sigue investigando el caso de Jack Becht, el ingeniero holandés asesinado cuyo cadáver fue descubierto el tres del corriente en Piñeyro, en jurisdicción de la ciudad bonaerense de Avellaneda, y sigue el rastro de una mujer joven en cuya compañia el occiso habia sido visto en varias ocasiones.

Se piensa, no sin fundamento, que esa mujer integra una banda de delincuentes que extorsiona y roba a extranjeros que se alojan en hoteles importantes de esta ciudad, pues Becht habia dejado en una caja de seguridad del Hotel Sheraton, donde se hospedaba desde el 16 de agosto pasado, una suma de dinero cercana a los 40.000 dólares.

Sin embargo, se ha sabido que las autoridades no descartan del todo una segunda hipótesis, la de que Becht fuera victima de extremistas, ya que cuando se encontraron sus restos llevaba en las ropas una importante cantidad de dinero y un reloj de gran valor, entre otros objetos, y además no portaba encima documento alguno de identificación.

La identidad de los restos sólo fue establecida el pasado sábado 20, a 17 días de su hallazgo, y cuando ya era inminente su sepultura como "N. N.", debido a que el sábado se determinó que una llave de caja de seguridad, que se habia descubierto en un bolsillo, correspondia a una caja de seguridad del hotel Sheraton.

Asi se supo que, efectivamente, esa llave habia sido entregada a Becht, cuyos restos fueron reconocidos por personal del Sheraton y por Ronald Hurden, un funcionario de la fábrica de aviones Fokker, de Amsterdam, con oficinas en esta capital.

Becht también era empleado de la Fokker, y habia llegado el 16 de agosto pasado al pais —que ya habia visitado en varias oportunidades acompañado por su mujer y dos hijas— para trabajar por un corto periodo en los talleres de mantenimiento de Aerolíneas Argentinas (que posee varias máquinas Fokker), en Ezeiza.

Se lo vio vivo por última vez el martes dos de este mes, cuando partia del Sheraton en un Fiat alquilado a la agencia "Avis". Como ese dia no regresó al hotel ni devolvió el coche a la "Avis", personal de la Fokker International de esta ciudad denunció la desaparición en la comisaría 46ª, con jurisdicción en el barrio de Retiro, donde se encuentra el Sheraton.

El secretario general del Partido Comunista soviético, Leonid Brezhnev (izquierda), conversa en Moscú con los astronautas de la Apolo, Thomas Stafford y Vance D. Brand (de izquierda a derecha), y los cosmonautas de la Soyuz, Alexei Leonov y Valery Kubasov. (Radiofto de UPI).

Rusia abogó por un nuevo tratado sobre armamentos

Brezhnev recibió a tres cosmonutas de la Unión

MOSCU, 22 (UPI). — El secretario general del Partido Comunista, Leonid I. Brezhnev, haciendo la primera aparición en público tras sus recientes vacaciones en Crimea, expresó hoy la esperanza de que Estados Unidos y la Unión Soviética lleguen a aprobar un nuevo tratado para la limitación de armamentos.

Agregó el líder soviético que los efectos de tal tratado se sentirían en todo el mundo durante muchos años.

Brezhnev hizo tal declaración al recibir en el Kremlin a los tres astronautas norteamericanos Thomas P. Stafford, Vance D. Brand y Donald K. Slayton, que esta semana comenzaron una visita de diez días a la Unión Soviética, y a los dos cosmonautas soviéticos Alexei A. Leonov y Valeri N. Kubasov, que con ellos cumplieron en julio la primera y muy histórica misión espacial conjunta de los dos países.

Brezhnev obsequió bananos a los pilotos espaciales, bromeó con ellos y les dijo que se sentía mucho mejor desde que dejó el hábito de fumar-se dos cajetillas diarias de cigarrillos.

Los corresponsales que estuvieron presentes en el acto dijeron que Brezhnev se veía muy saludable, sin que presentara el menor signo de fatiga o malestar, como fue el caso a principios de este año, cuando tuvo que ausentarse de su trabajo por varias semanas, por razones de salud.

Brezhnev manifestó que el nuevo tratado de limitación de armamentos, el cual actualmente está siendo negociado en Wáshington entre el ministro de Relaciones Exteriores Andrei A. Gromyko, el presidente de EE. UU., Gerald Ford y el secretario de Estado norteamericano, Henry A. Kissinger, "es sin duda alguna la cuestión más importante del día".

"Si verdaderamente pudiéramos tener la suerte de llegar a un acuerdo sobre ese tratado, ello seria importantísimo, no sólo para nosotros, sino para el futuro de la humanidad durante docenas de años", agregó Brezhnev. "Repercutiría alrededor del mundo como ondas de radio".

También apuntó que Estados Unidos y la Unión Soviética debieran esforzarse por mantener entre ellos relaciones propias de buenos vecinos.

Tras un cambio de breves discursos, Brezhnev y los astronautas se sentaron a la mesa y el líder soviético les pasó bananos de una frutera, diciéndoles: "Creo ya que es tiempo de que coman, no quiero que pasen hambre".

Brezhnev dio relojes de oro a cada uno de los astronautas, a la vez que recibió de Stafford un reloj Omega del tipo que se usan en vuelos espaciales. Leonov, por su parte, entregó al líder soviético una placa conmemorativa del vuelo conjunto.

También fueron evocados los colonizadores galeses que ocuparon la Patagonia; el "Gaucho Rivero" y el perito Francisco Moreno.

Rechazóse una moción demócrata sobre el cheque presidencial

BUENOS AIRES, 22 (N.A.). La decisión negativa del bloque gubernamental impidió esta noche que la Cámara de Diputados de la Nación reiterara al Poder Ejecutivo el pedido de informes, sancionado tres semanas atras, sobre el funcionamiento de fondos de la "Cruzada de Solidaridad Justicialista" y el libramiento del "cheque presidencial" para atender gastos de la sucesión de Juan Domingo Perón.

La cuestión fue promovida por Francisco Moyano (demócrata, Mendoza) quien confesó su sorpresa porque en una cuestión tan delicada "el gobierno no haya contestado en cuarenta y ocho horas". Recordó que ya han transcurrido más de veinte días "cuando el país reclama ejemplos de moral republicana".

Advirtió el legislador que si la respuesta del Poder Ejecutivo "no resulta suficientemente satisfactoria, corresponderá constituir la comisión investigadora" que fue propuesta por la bancada radical.

Ningún diputado del sector oficialista respondió. Pero cuando la moción de Moyano se puso a votación, fue rechazada por el voto negativo de la bancada mayoritaria.

Previamente la Cámara rindió homenaje a la memoria del ex gobernador de Córdoba, Atilio López, quien fue asesinado en la provincia de Buenos Aires el 16 de setiembre de 1974. Lo expresaron José Lumello (Justicialista, Córdoba) y Manuel Molinari Romero (U.C.R. Córdoba). A propuesta de este último todos los legisladores se pusieron de pie en memoria de Atilio López.

Luder

(Viene de la Pág. 1º)

tasía periodística" y acotó: "pueden desmentirlo; como vamos a decir eso nosotros, no como tontos. Reitero que es una fantasía".

En cuanto a la salud de la señora María Estela Martínez de Perón expresó Báez que el doctor Luder les habia reiterado que "evoluciona favorablemente", pero al preguntársele si, entonces, ello le permitirá estar en la plaza de Mayo el 17 de octubre, se limitó Báez a contestar: "confiamos en que así sea, pero no podemos anteponer nuestra opinión a la de los profesionales que la atiende. Pensamos que estará aquí y nosotros estamos preparando el acto".

Dias pasados, Báez habia afirmado en forma categórica que la jefa del Estado estaría de regreso y reasumiría el mando antes de esa fecha.

Esta vez, ante la pregunta de si ella reasumirá el cargo antes del 17, se limitó a señalar que 'eso no lo puedo responder, pues se trata de una decisión política'.

Finalmente, al preguntársele si el Consejo Nacional Peronista se trasadará a Córdoba a visitar a la señora de Perón, dijo Báez que no, pues "esperamos que se reponga pronto y nosotros consideramos que no debemos llevarle problemas. No obstante, el 30 las autoridades del partido tienen previsto trasladarse a Córdoba para participar en un acto y si la señora desea recibirnos, para nosotros será un gran placer.

El radicalismo frente al mandato provisional del doctor Italo Luder

De nuestra corresponsalía en la Capital

por Enrique Pugliese

BUENOS AIRES, 22.— Ricardo Balbín aceptó un reportaje radiotelefónico por una emisora privada y allí habló de muchas cosas, pero, fundamentalmente, situó al radicalismo frente al mandato provisional del doctor Italo Argentino Luder. Balbín recordó que cuando se hacen las cosas naturalmente, los episodios que se suceden en el acontecer institucional son absolutamente normales, pero cuando se cortan los procesos, surgen contratiempos difíciles de superar. En un momento dado no se cubrió la vacante de presidente provisional del Senado de la Nación, que es una norma constitucional que debe cumplirse. Así se lo expresé, con toda cordialidad, a la señora Presidente durante mi última entrevista. Cuando pasó el tiempo y se cubrió la vacante, la gente creyó ver en ese suceso una colisión del Senado con otro poder del Estado. Después —siguió diciendo Balbín— vinieron acontecimientos movidos en la República y me pareció prudente decir a la señora Presidente que se tomara un descanso, "sobre todo teniendo en cuenta que su quehacer político no data de mucho tiempo. Y esa sugerencia, dicha con la mejor buena fe, respetando a las instituciones y defendiendo su plena vigencia, se tomó como una agresión. Ahora la señora Presidente se ha tomado un descanso y se está especulando de mil maneras diferentes sobre el futuro acontecer nacional. De acuerdo con lo que se sabe todo lo que está realizando el presidente provisional del Senado en ejercicio del Poder Ejecutivo, cuenta con el respaldo —y esto se manifestó públicamente— de la jefa del Estado. De modo que no se puede decir más que lo que estamos diciendo. Cabe acotar si que la vida interna del Partido Justicialista está pasando ahora por los problemas ya padecidos por el resto de los partidos políticos argentinos y las Fuerzas Armadas, durante los sucesos conocidos hace poco tiempo, han evidenciado el férreo deseo de sostener la plena vigencia de la Constitución dando un alto ejemplo al país". Pocas veces el líder radical se transforma en comentarista político, pero cuando lo hace siempre resulta interesante saber qué dice.

El proyecto de ley sobre hidrocarburos trataría

Fue aprobado por dos comisiones de la Cámara

BUENOS AIRES, 22, (NA) Trascendió hoy que el proyecto de ley sobre hidrocarburos remitido el año pasado por el Poder Ejecutivo a la Cámara de Diputados, cuenta ya con el visto bueno de los miembros de las comisiones de Energía y Combustibles y de Asuntos Constitucionales que forman parte del bloque mayoritario.

Puede entonces considerarse como muy probable que en los próximos días ambas comisiones eleven el texto del proyecto aconsejando su sanción, al plenario de la Cámara, la cual, de ratificarlo, caracterizará como "bienes" exclusivos, imprescriptibles e inalienables de la Nación", a los yacimientos de hidrocarburos sólidos, líquidos y gaseosos "situados en el territorio de la República y su plataforma continental".

Así lo propone el artículo primero del proyecto, el cual añade que el dominio de esos yacimientos "corresponderá al Estado nacional o a los estados provinciales, según el territorio en que se encuentren".

Todas las actividades vinculadas con los yacimientos, desde su reconocimiento superficial hasta la importación y exportación de hidrocarburos, pasando por su explotación e industrialización, son declaradas —por el proyecto— como servicio público.

Esas actividades, según el artículo tercero, serán ejercidas exclusivamente por Yacimientos Petrolíferos Fiscales (YPF) y Gas del Estado, además de serlo por empresas regionales que las nombradas constituyan con las provincias y por otras empresas estatales que se decida constituir.

Los contratos que el Estado, o las empresas nombradas, realicen fuera del territorio nacional para ddesarrollar esas actividades requerirán —según otro punto del proyecto— la aprobación congresal.

Con respecto a las empresas privadas que a la fecha desarrollen las actividades descriptas, se establece que podrán continuar haciéndolo hasta la expiración de los contratos, pero que 180 días después de la publicación de la ley deberán concertar con la Secretaría de Energía la supresión de cláusulas contractuales contrarias a las nuevas disposiciones.

En tal sentido, no se admitirá, por ejemplo, que el precio por la extracción y transporte de petróleo o gas quede subordinado a los precios internacionales, ni que las empresas contratistas determinen por su sola cuenta la producción de petróleo o gas.

En el supuesto caso de que una empresa no se allanara a disposiciones como las anteriores citadas, el Poder Ejecutivo quedará facultado a rescindir los contratos, "y procederá sin más a la ocupación de todas las áreas bajo explotación"; el mismo artículo declara terminantemente que "tampoco se otorgarán nuevos permisos o concesiones".

Además, todas las actividades vinculadas con los yacimientos son declaradas de utilidad pública y sujetos a expropiación los bienes afectados a las mismas, determinándose el precio de la expropiación por el costo de origen de los bienes, deducidas las amortizaciones.

El artículo noveno del proyecto, de ser finalmente sancionado por las cámaras tal como lo aceptan las comisiones parlamentarias aludidas al comienzo de esta información, facultará al Poder Ejecutivo para intervenir las empresas no estatales "cuando las circunstancias excepcionales del servicio público así lo justifiquen".

De interés de las provincias es el artículo 10, que fija la regalía por la explotación de yacimientos en su territorio, en hasta el 16,76 por ciento del valor boca de pozo.

La situación de la prensa en el país tratará ADEPA

Se inicia pasado mañana la XIII asamblea anual

BUENOS AIRES, 22 (NA). — La Asociacion de Entidades Periodísticas Argentinas (ADEPA) iniciará las deliberaciones de su decimotercera asamblea general el proximo jueves 25 del corriente para tratar su memoria balance del periodo anual clausurado el pasado treinta de junio; renovar sus autoridades y analizar la actual situación de la prensa argentina.

El consejo ejecutivo de la entidad, por su parte, se reunirá el miércoles 24, a las 18, en su local de Esmeralda 356, para ultimar los detalles preparatorios de la asamblea de asociados.

La junta de directores de ADEPA, a su vez, se reunirá el jueves a las nueve, en el local del Colegio de Graduados en Ciencias Económicas, Viamonte 1582, donde, una hora después, se realizarán las reuniones de trabajo de la asamblea.

La decimotercera asamblea general de ADEPA será inaugurada por el presidente de la entidad, Juan S. Valmaggia, quien pronunciará un discurso en cuyo transcurso presentará un informe que completará la memoria, reseñando los hechos ocurridos después del treinta de junio.

Los documentos contables del ejercicio serán comentados por el tesorero de ADEPA, Enrique R. Noriega.

El viernes 26, en horas de la mañana, se procederá a la elección de 15 miembros titulares de la junta de directores, por el término de tres años, y de ocho miembros suplentes, con mandato de un año.

La junta, renovada en un tercio de sus miembros, se reunirá luego para designar a todos los miembros del consejo ejecutivo de la entidad.

El sábado, 27, a las 21, tendrá lugar la comida de clausura de la asamblea, en el City Hotel de esta capital, en cuyo transcurso asumirá sus funciones el nuevo consejo ejecutivo para el periodo 1975-76.

La memoria que será sometida a la consideración de la décimo tercera asamblea general de ADEPA reseñará el ambiente de desasosiego que dominó a todo el país durante los últimos doce meses y su incidencia en la prensa nacional.

"Ingratos rasgos"

En uno de los párrafos señala que "el cuadro general en que se debió cumplir la tarea de ADEPA, siguió teniendo los ingratos rasgos esenciales descriptos en la memoria anterior, en el fondo agraviados, si cabe, por nuevas agresiones y amenazas más serias y por medidas oficiales que han insistido en procedimientos que, de un modo u otro, afectaron la situación de la prensa argentina".

Refiriéndose a los hechos que agraviaron la libertad de prensa, la memoria de ADEPA expresa: "Bástenos señalar aquí que en cada caso el consejo ejecutivo, llegando a veces a celebrar sesiones extraordinarias al efecto, pronunció su palabra de protesta y definió su solidaridad con las publicaciones o los hombres de prensa agraviados o perseguidos.

"Estos episodios —prosigue la memoria— fueron frecuentes, desde las amenazas de muerte hasta el asesinato; desde los atentados con artefactos explosivos, como el que destruyó la planta impresora de "La Voz del Interior", de Córdoba, hasta detenciones arbitrarias, como la del director del diario "El Pueblo" de Tucumán, o clausuras de publicaciones por vía administrativa, con grave desconocimiento del sistema constitucional que nos rige".

Menciona después la protesta de ADEPA contra la ley denominada "de seguridad del Estado" (Nº 20.840) de la que dice: "Impone serias restricciones a la libertad de informar" y contra el decreto 1273, relativo a las agencias y corresponsales extranjeros, al que también considera lesivo a la libertad de informar.

La memoria detalla las gestiones realizadas por ADEPA "ante las autoridades responsables, tarea que no resultó siempre fácil por cuanto en casi todo el periodo que examinamos, el organismo oficial que se nos mostraba como intermediario natural entre la prensa y el gobierno —la Secretaría de Prensa y Difusión de la Presidencia de la Nación— exhibía una evidente malquerencia o un total desapego con respecto al periodismo independiente".

Pedido de garantías

ADEPA recuerda en su memoria la declaración del Dia del Periodista, en que protestó, una vez más, contra la violencia desatada en el país y pidió a los poderes garantías para el ejercicio de la tarea periodística.

Las dificultades económicas actuales son analizadas en la memoria de ADEPA, y destacan los problemas que se presentan para el sostenimiento de la prensa argentina, particularmente en el interior del país, donde su permanencia y supervivencia se torna cada día más angustiante.

Sobre el particular señala que "el problema más acuciante se vinculó con el abastecimiento regular del papel, encarecido extraordinariamente y en alza constante en las fuentes extranjeras de origen, dificultado en su acceso al mercado argentino por la exigencia de su identificación con líneas de agua que rigió en gran parte del periodo y reiteradamente encarecido, a la vez, por sucesivas devaluaciones del peso, de mayor incidencia en las habituales compras a plazo, por los inevitables reajustes de las cuotas periódicas en función de cada nueva devaluación".

Dificultades y deudas

Tampoco deja de mencionar "las dificultades que ha venido creando, con sus repetidas modificaciones, el régimen de importaciones, traducido en formularios, declaraciones juradas, cláusulas restrictivas y trámites burocráticos, contrarios a la fluídez que reclama el abastecimiento de los insumos esenciales para las editoriales periodísticas: papel, cartones de estereotipia, materiales básicos para la impresión en offset, etc".

Las deudas crónicas que las empresas estatales mantienen con la prensa, en calidad de avisos distribuidos por la agencia oficial Télam, son mencionados en la memoria de ADEPA y señala que "los cambios de autoridades producidos con inusitada frecuencia en los tiempos recientes, dificultaron a menudo las gestiones en marcha, forzando a emprenderlas de nuevo desde el principio, en presencia de cada cambio".

Los docentes cobrarán el sueldo de setiembre con el 130 o/o de aumento

BUENOS AIRES, 22. (NA). — La Unión Docentes Argentinos informó hoy que "como culminación exitosa de sus gestiones", los docentes cobrarán el sueldo de setiembre con el 130 por ciento de aumento y el de octubre con el 165, en ambos casos sobre las remuneraciones al 31 de mayo pasado.

La organización gremial dio a conocer un comunicado que expresa que "las gestiones realizadas ante las autoridades del Ministerio de Educación y del Consejo Nacional de Educación, para la regularización del pago de los haberes, ha llegado a feliz término".

"De acuerdo al calendario de pagos —continúa— puede adelantarse a los docentes en general que en el mes de setiembre se cobrará el sueldo con el 130 por ciento del aumento logrado; en octubre, el sueldo llegará normalmente, es decir, con el 165 por ciento de aumento, esperándose, según han asegurado las autoridades, que el pago de las diferencias adeudadas por los meses de junio, julio, agosto y setiembre, se normalice a partir del mes de enero".

El documento se refiere finalmente a conceptos vertidos en la comisión de educación de la Cámara de Diputados sobre la unidad del gremio docente y en relación con la existencia de la Confederación de Trabajadores de la Educación de la República Argentina (CTERA), entidad mayoritaria que no está reconocida por el Ministerio de Trabajo de la Nación ni por la Confederación General del Trabajo.

Quiniela de Mendoza

En el sorteo de la Quiniela de Mendoza, realizado ayer, resultaron favorecidos los siguientes números, de acuerdo con la información suministrada por el Banco de Previsión Social.

1º Premio	.....	279
2º "	.....	247
3º "	.....	820
4º "	.....	248
5º "	.....	523
6º "	.....	953
7º "	.....	668
8º "	.....	952
9º "	.....	741
10º "	.....	712
11º "	.....	276
12º "	.....	747
13º "	.....	750
14º "	.....	085
15º "	.....	803
16º "	.....	227
17º "	.....	034
18º "	.....	162
19º "	.....	066
20º "	.....	671

Tómbola

MONTEVIDEO, 22. (NA). — Números favorecidos en el sorteo de la Tómbola, efectuado hoy:

274	661
940	707
833	287
794	423
504	999
889	726
003	756
457	528
556	400
828	637

Iniciaron una nueva serie de paros en la Capital los judiciales

BUENOS AIRES, 22 (NA). — Se cumplió hoy la primera jornada del plan de lucha de empleados de la Justicia Nacional de la Capital Federal en demanda del pago de la retroactividad del último incremento salarial correspondiente a los meses de junio, julio y agosto.

Los empleados judiciales hicieron abandono de sus lugares de trabajo a las 10:30 horas y se concentraron hasta las 13 en la plaza Lavalle, frente al palacio de Justicia donde los dirigentes gremiales informaron de las infructuosas gestiones desarrolladas, en virtud de las cuales se dispuso la realización de la medida de lucha que con idénticas caracteristicas se repetirá mañana y el próximo viernes.

Los judiciales protestan además por la posible designacion de nuevos empleados auxiliares para la que no serian tomados en cuenta los actuales meritorios sino que se incorporaría a personas ajenas a la actividad.

La Unión del Personal de la Justicia Nacional pide que no sólo se garantice la estabilidad de los meritorios, sino que también se aseguren sus posibilidades de ser ascendidos en el escalafón cada vez que se produzcan designaciones en el área judicial.

La medida de fuerza provocó una serie de inconvenientes en las labores tribunalicias donde numerosas audiencias judiciales debieron ser suspendidas por la falta de personal que posibilitase su concreción.

Por su parte los empleados manifestaron que no aceptarán el pago de las retroactividades "en cómodas cuotas y sin intereses", como seria intención de la Secretaría de Hacienda, mencionando el caso de los personales de las Fuerzas Armadas, Servicio Exterior, Parlamento y Aduanas que cobraron integramente y en forma inmediata las nuevas remuneraciones.

Estos cielorrasos se instalan en pocas horas.
(sin desalojar el ambiente y sin ensuciar)
Cielorrasos con "fibra" de futuro.
Eficiencia acústica • Aislación térmica
Iluminación incorporada • Económicos • Incombustibles
AHORA 40% DE DESCUENTO
Montero HNOS. S.A.C.I.F.
La Casa de las Grandes Marcas
SAN MARTIN 657 - MENDOZA
TELS. 291608 - 290264

MUNICIPALIDAD DEL PUEBLO DE GODOY CRUZ
Postergación
A solicitud de la JUNTA DE ENTIDADES VECINALES se ha decidido la postergación del vencimiento para el pago de TASAS MUNICIPALES 1975, hasta el día
VIERNES 26/9/75
Dirección de Recaudaciones
23 9 F 93657 24 9

LATEX
EXÓTICO
"el" MO-DE-LA-DO
NUEVO INTIMO PERSONAL
Venta en farmacias

Olivetti Argentina S. A. C. I.
Sucursal Mendoza
Necesita:
PERITOS MERCANTILES
Para integrar sus cuadros de programación y ventas de máquinas de contabilidad.
Presentarse:
—En la Calle Rivadavia 36 - Mendoza
—el día Martes 23
—en el horario de 10 a 12 y de 15 a 18 hs.
22 9 F 93246 23 9

Artículos finos para hombres
Lecam
"lo distingue"
NECOCHEA 54 - MENDOZA - TEL. 250790
COMPRE CON crédito universal
ACCIONISTA AUTORIZADO

Sr. TINTORERO...
¿Sabe Ud. Cómo Resolver el Problema Económico de su Establecimiento?
Concurra a la ASAMBLEA GENERAL EXTRAORDINARIA, a la que invita por este aviso, la CORPORACION TINTORERIAS DE MENDOZA, a realizarse el DOMINGO 28 DE SETIEMBRE, a las 9 horas, en la sede de la Asociación Dirigentes de Ventas y Comercialización, calle Entre Ríos 358 - Ciudad - Mendoza.
23 9 F 93334 26 9 A

Gobernaré con hombres de Línea Popular, dijo Begnis

Sostuvo que en Santa Fe se da el juego normal de las instituciones y que no hay motivo para intervención

ROSARIO, 22 (NA). — Durante la habitual visita que efectúa a esta ciudad, donde semanalmente instala la sede de su gobierno, el gobernador de Santa Fe, Carlos Sylvestre Begnis, anunció que entre el miércoles y el jueves asumirán los nuevos funcionarios de su gobierno, cubriendo las vacantes dejadas por los ministros peronistas tras la resolución partidaria de romper el pacto preelectoral y pasar a la oposición.

Adelantó Begnis que está dispuesto a gobernar con hombres provenientes exclusivamente del movimiento "Línea Popular", recientemente escindido del MID, pero declinó confirmar si entre los nuevos ministros se encontraba Juan Armando Quilici, ex ministro de Hacienda de la provincia durante su anterior gobierno y ex titular de Economía durante la presidencia de Aramburu.

Respondiendo a las acusaciones de algunos sectores en el sentido de que el movimiento "Línea Popular" no había declarado su vocación frentista, afirmó que "este movimiento es la representación real de ideas y conductas que defendió el MID en sus primeras épocas, totalmente distintas de las que ahora hace y propone el señor Rogelio Frigerio". En otra referencia al dirigente del Movimiento de Integración y Desarrollo que fuera creado por Arturo Frondizi, Begnis ironizó: "Frigerio bajó del olimpo económico al conventillo de la política; yo no eludo mencionarlo porque él tampoco evitó nombrarme cuantas veces quiso".

Sylvestre Begnis, que se reunió esta mañana con los periodistas en la delegación Rosario de la Casa de Gobierno, declaró asimismo que no habrá problemas en las relaciones de la provincia con el gobierno nacional, y afirmó que "no hay fundamentos para una intervención federal", indicando que en la provincia se da el juego normal de las instituciones.

Reiteró luego que en "Santa Fe no hay problemas profundos, pese a que fuera de la provincia, se tiene una imagen irreal y deformada que se origina en comunicados, y no en el consentimiento directo de la realidad local".

Se refirió, ante una pregunta, a lo conversado por su ministro de Gobierno, doctor Enzo Galaretto, con el ministro del Interior, Angel Federico Robledo, reunión que recordó sintetizando que el doctor Robledo "dejó en claro que una cosa es el partido y otra cosa es el gobierno".

El mandatario expresó también que la decisión del Partido Justicialista, al dejar que se afecte un acuerdo político en la provincia, le había creado algunos problemas por la renuncia de funcionarios, que estaban siendo solucionados y que en definitiva podría decirse que "ahora se sabrá cómo gobernamos y con quién gobernamos".

El mandatario Begnis dijo además que sus relaciones con el vicegobernador Cuello "son normales" y que cada uno atiende sus responsabilidades, agregando que no tiene problemas personales con él.

Al referirse a las renuncias masivas habidas en la provincia, expresó que más de 200 estaban a disposición del Partido Justicialista y que unas 68 se encontraban a su consideración.

Destacó luego la posición política de "línea popular" que significa, dijo, "la representación real de una conducta que defendíamos dentro del MID, cuya norma fundamental es moralizar la actividad de la administración y del quehacer político".

Informó que Línea Popular solicitó personería electoral en siete provincias y que ya la ha obtenido en Formosa.

Afirmaciones de un vocero gubernamental

SANTA FE, 22, (NA). — "Los ministerios, subsecretarías y demás cargos políticos, serán ocupados por militantes de Línea Popular", manifestó hoy un vocero gubernamental que, de esa manera, descartó las versiones sobre la posibilidad de que colaboraran con el gobernador, Carlos Sylvestre Begnis, hombres de extracción peronista.

La decisión tendría como fundamento principal el deseo de aplicar una política que impida el agravamiento de la tensa situación existente con el justicialismo, objetivo que sería difícil de cumplir si se establecieran compromisos con sectores moderados de ese movimiento.

Fotos históricas de John Kennedy y Jacqueline

Las fotos que se muestran aquí fueron tomadas a John F. Kennedy y su entonces esposa Jacqueline en la primavera de 1953. Por aquella época Kennedy acababa de ser nombrado senador y se acababa de casar con Jacqueline. Las fotos son ofrecidas en venta por una casa de remates de Nueva York y la persona que las ha ofrecido prefiere permanecer en el anonimato. (Radiofoto de UPI).

Reúnense mañana los canillitas de Capital Federal

BUENOS AIRES, 22, (NA). La coordinadora de agrupaciones y zonas del gremio de Vendedores de Diarios y Revistas de la Capital Federal y Gran Buenos Aires, realizará una reunión de delegados de toda su área de influencia el próximo miércoles 24 para establecer los próximos pasos del nucleamiento tendientes a lograr la no inclusión de los vendedores de diarios en el régimen de la Ley 18.610, de aportes sociales.

La coordinadora de vendedores de diarios organizó el pasado domingo 14 un paro de actividades que afectó sensiblemente la venta de diarios y revistas en la Capital y alrededores, para protestar contra la aplicación de un descuento del dos por ciento sobre el precio de las publicaciones con destino al Instituto Nacional de Obras Sociales (INOS) que según sostienen los canillitas corresponde sólo a los trabajadores con relación de dependencia y no a los independientes.

Los integrantes de la coordinadora cuestionan, además, a las autoridades del Sindicato de Vendedores de Diarios que repudiaron la huelga del domingo 14, aunque posteriormente también solicitaron la anulación del mencionado descuento.

La reunión de la coordinadora ha sido citada para el próximo miércoles 24, a las 13, en Boyacá 563.

En Agricultura se designó al subsecretario

BUENOS AIRES, 22. (Télam). — El Poder Ejecutivo nacional por decreto Nº 2572, designó subsecretario de Agricultura de la Secretaría de Estado de Agricultura y Ganadería a Antonio César Copello.

Se establece que mientras Copello desempeñe ese cargo retendrá sin goce de remuneración el que cumple en el servicio de economía y sociología rural del mencionado departamento de Estado.

Se extendería el paro de los telefónicos

BUENOS AIRES, 22 (NA). El personal técnico y de supervisión de la Empresa Nacional de Telecomunicaciones (ENTel) comenzó a la cero de hoy un paro de 48 horas en demanda de la homologación de su convenio colectivo de trabajo "con escalas salariales de acuerdo al ordenamiento jerárquico".

Esta medida de fuerza es la tercera que se realiza en dos meses asumiendo la actual carácter nacional afectando las comunicaciones de larga distancia e internacionales a la vez que diversas tareas de mantenimiento y técnicas se ven obligadas a realizarse sin supervisión ni jefaturas.

Los supervisores telefónicos señalan que la escala de salarios que se pretende establecer altera las más elementales nociones de disciplina y jerarquía ya que de aprobarse algunos operarios percibirían una remuneración superior a la de sus jefes.

Asimismo se señala que en caso de no encontrarse una solución al diferendo en los próximos días iniciarán el próximo lunes un paro de 72 horas en todo el país.

Chou estaría gravemente enfermo

HONG KONG, 22 (UPI). — El primer ministro de China, Chou En-Lai, que se encuentra hospitalizado desde hace casi un año y medio a causa de una dolencia que no ha sido revelada, podría actualmente hallarse en peor estado.

Círculos diplomáticos en Pekín citan el hecho de que Chou, que cuenta 77 años, no recibió al ex jefe de gobierno británico Edward Heath, como una indicación de que su estado podría haberse agravado.

Heath conferenció ayer con Mao Tse-Tung, el presidente del Partido Comunista, al final de su visita del fin de semana a la capital china. Un funcionario dijo a Heath que Chou también habría deseado verlo, pero que los médicos le prohibieron tal reunión.

Chou ha recibido regularmente a los visitantes extranjeros por breves momentos, desde su hospitalización inicial en mayo de 1974, pero el siete del corriente mes se reunió con una delegación del Partido Comunista rumano y funcionarios de dicho país.

Los informantes chinos dijeron a personalidades de visita en la capital china que Chou sufrió una intervención quirúrgica en agosto de 1974.

Desde entonces el primer ministro ha dejado el hospital para asistir a breves conferencias y algunas otras funciones. En enero pasado, presentó el principal informe político ante el cuarto congreso nacional del pueblo.

Ciertas versiones indican que Chou ha sufrido graves problemas cardíacos, y otros dicen que padece algún tipo de cáncer, pero las autoridades chinas nunca han descrito su dolencia.

Heath, que conferenció durante casi una hora con Mao, aseguró a los diplomáticos que el jefe del partido aparecía "lúcido" en amplios temas discutidos durante la reunión en su residencia en Chang Nan Hai, en la ciudad prohibida de Pekín.

Sin embargo, el político británico señaló que a Mao definitivamente "Se le ve la edad que tiene".

La salud del líder chino se ha deteriorado considerablemente durante los últimos meses, según visitantes del exterior que han estado reunidos con él. Algunos de ellos ocasionalmente han descrito su estado como pobre, agregando que ha tenido dificultades para expresarse en sus conversaciones.

Cuando compre un 0 Km. piense qué marca mantiene mejor su precio.

En estos tiempos no se puede elegir un automóvil sin considerar su valor de reventa. Porque si bien es obvio que todos los automóviles se desvalorizan, hay algunos que pierden su valor más rápidamente que otros.

Y a usted le debe interesar saber por qué los FIAT siempre han sido la mejor inversión.

Hay más compradores de FIAT que de otros autos.

30 % de todos los autos que se venden en el país son FIAT.

Mientras que el 70 % restante del mercado se reparte entre otras 6 marcas competidoras.

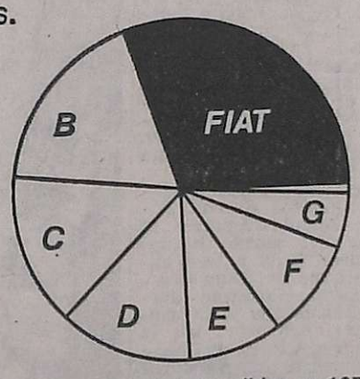

De los autos nuevos vendidos en 1974, 31,4 fueron FIAT, 17,8 marca B, 15,6 marca C, 13,4 marca D, 8,1 marca E, 8,1 marca F, 5,5 marca G. y 0,1 marca H.

De cada 10 personas 3 prefieren FIAT. De cada 10 compradores potenciales de un usado, 3 querrán comprar su FIAT.

Y esta proporción se mantiene sostenidamente desde hace 9 años.

Lo que hace pensar que debe haber buenos motivos para que los FIAT sean los autos más buscados en Europa y en la Argentina.

Las ventajas que ofrecen los FIAT.

Por muchos años la industria automovilística fue para un lado y FIAT para otro. Ellos hicieron el auto opulento. Mientras que nosotros nos dedicamos a desarrollar el auto chico durante 75 años.

Ahora, a causa del precio del petróleo nos volvemos a encontrar.

Y vemos con simpatía que ellos se esfuerzan por achicar el coche grande en tanto que nosotros ya hemos logrado hacer crecer por dentro al coche chico.

Nuestro modelo más grande es el FIAT 125 que pesa solamente 1.055 kg. y que con su motor de 1608 cm³ con doble árbol de levas a la cabeza obtiene prestaciones brillantes y una velocidad de 170 km/h.

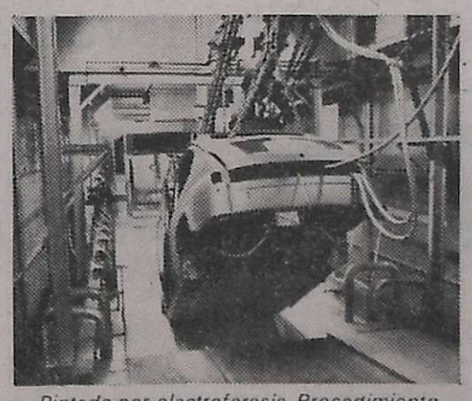

Pintado por electroforesis. Procedimiento único en América Latina que previene contra la corrosión de la chapa.

El FIAT 128 transporta a 5 pasajeros y 7 valijas a velocidades de crucero de 120 a 125 km/h y a máximas de 145 km/h. Sin embargo mide solamente 3,88 m. y pesa 830 kg.

Y el FIAT 600 que mide 3,41 m. de longitud y que pesa nada más que 625 kg. deja libre 90% de su espacio para transportar a 4 adultos y en el 10% restante aloja un motor que impulsa al coche a una velocidad máxima de 110 km/h.

Cada auto tiene una razón de ser y la de los FIAT es evidente: economía.

Siempre han sido los autos que menos gastos le han causado a sus dueños.

Y de esa manera han llegado a convertirse en una clase diferente de autos.

Son coches a tono con las exigencias de hoy. Y a tono con las necesidades de sus dueños.

La durabilidad de los FIAT.

La experiencia ha demostrado que los FIAT son coches que duran y que siguen prestando excelentes servicios a través de numerosos cambios de mano.

En un test conducido por el gobierno sueco se ha demostrado que la expectativa de vida útil de un FIAT alcanza a 10 años y 8 meses. Y eso sucede en Suecia donde el invierno dura medio año.

En otra investigación realizada por el Touring Club de Suiza donde se analiza el comportamiento de 34 automóviles de distintas marcas, se llega a la conclusión de que el 80% de los mismos sufren desperfectos más a menudo que los FIAT.

FIAT somete a sus prototipos a pruebas mucho más duras que las que usted jamás le podría dar. Sus pistas de prueba van desde Wawa, Canadá, donde los inviernos son más fríos que en Suecia, y desde Santa Cruz, Argentina, hasta Zambia, en Africa, donde hace más calor que en el infierno.

Además, FIAT ha protegido a sus coches contra el óxido mediante su sistema de electroforesis —único en América Latina— que elimina totalmente el peligro de destrucción de las partes principales de la carrocería.

La red de asistencia técnica FIAT. 192 talleres en todo el país.

Cómo protege FIAT a sus usuarios.

FIAT mantiene un stock permanente de 8 millones de piezas de 25.000 repuestos diferentes para abastecer a todos los FIAT que se han construído en el país desde 1958 hasta la fecha. Y cuenta con más de 190 talleres especializados, solamente en la Argentina, para garantizarle una inmediata asistencia técnica.

En los tiempos en que vivimos, la elección de su próximo auto no puede limitarse a ser una simple compra, sino una buena inversión. Y los FIAT son, kilo por kilo, los autos que mejor mantienen su precio en el país.

FIAT
con sensatez

DE CADA 10 PERSONAS, 3 COMPRAN FIAT; LAS 7 RESTANTES ELIGEN ENTRE 6 MARCAS DISTINTAS.

LOS ANDES

Fundado el 20 de Octubre de 1882 por el Dr. Adolfo Calle

Directoras:

Carmen Usandivaras de Calle

Elcira Videla de Schiappa de Azevedo

MENDOZA, MARTES 23 DE SETIEMBRE DE 1975

Planes ferroviarios

Hace casi exactamente un año desde que a nivel oficial se informó públicamente sobre planes elaborados en la cúpula de Ferrocarriles Argentinos, juntamente con la Secretaría de Obras Públicas y Transporte. Para entonces se señaló que "en el periodo 1974-1977 se renovarán y mejorarán 4.109 kilómetros de vías troncales y secundarias. Se invertirán en las obras 285.900 millones de pesos moneda nacional".

Los proyectos dados a conocer en aquella oportunidad contemplaban la utilización de 265.700 toneladas de rieles que produciría SOMISA. 52.690 toneladas de materiales de fijación y uniones. 8.787.500 toneladas de balasto y 476.500 durmientes de quebracho.

La razón determinante del plan descansaba en las comprobaciones técnicas realizadas por el gobierno. "Es notorio —se decía— que el normal desarrollo del servicio ferroviario se ve afectado por el deficiente estado de la infraestructura del sistema" y se concluía sosteniendo que para superar esta anacrónica e impostergable situación, las autoridades de Ferrocarriles Argentinos habían dispuesto encarar sin más demoras un plan de rehabilitación de vías que permitiera eliminar el atraso —en tiempo prudencial— facilitando la recuperación del tráfico correspondiente a la posición de empresa mayoritaria de transporte que debe ocupar imperiosamente el riel nacional por las características geoeconómicas del país.

Así fue como se proyectaron etapas delimitadas con claridad. No obstante, luego de las declaraciones poco o nada se conoció sobre la marcha del intento y este es el momento en que la opinión pública desconoce casi totalmente cuanto ha sucedido a lo largo de un año.

Respecto de nuestra provincia, el panorama no se exhibe promisoriamente. Por lo general, cuanto se hace responde a sugerencias de la delegación local que puja permanentemente por mejorar los servicios del ente nacional, a nivel provincial. Fuera de eso, no se advierte nada. En el mejor de los casos, alguna que otra realización que en nada cambia el esquema general de la explotación y su condigno mejoramiento.

Lo que sí nos hace saber cada tanto la información periodística, son noticias referidas a obras dispuestas para la metrópoli, verbigracia, electrificación de tramos mejoramiento en otros, racionalización en algunos servicios, etc. Pero, para el interior, el olvido.

Si se considera la cuestión desde un punto de vista puramente empresarial privado, es natural que se dé importancia prioritaria al mayor conglomerado urbano del país, y por ende, el más importante mercado consumidor; pero, no debe perderse de vista un aspecto muy importante del problema: los ferrocarriles son instrumento de proyección de toda la dimensión territorial argentina, y no de apoyo a ultranza de su zona más desarrollada.

Hay un sistemático abandono para el interior, lo que en alguna medida se explica —aunque no es justificable— si se tienen presente las cifras siderales que traducen el déficit de la explotación del servicio. Pero si por un instante se tiene en cuenta que la finalidad esencial de la empresa es la de promover el desarrollo de todo —entiéndase bien: de todo— el país, resulta inoficioso revelar que se está aplicando una política equivocada.

La lista de falencias y olvidos de la administración central ferroviaria para con las provincias, es enorme. Incluso difícilmente podría ser superada en menos de un par de décadas de realizaciones, debido a causas financieras, económicas, de estructura, etc. Pero, cuanto menos habría que hacer algo que demuestre que el olvido desde la metrópoli hacia el interior, no es total; que hay deseos de rescatar, de reivindicar las zonas postergadas. Esto ya sería algo.

Pagan hoy retroactividad por junio y julio pasados

Incrementan asignaciones familiares

Se iniciará hoy el pago de las retroactividades por los meses de junio y julio del corriente año, al personal de la administración pública provincial.

Según informó el Ministerio de Hacienda, en la fecha cobrarán los agentes del Ministerio de Gobierno, Registro Civil, Penitenciaría Provincial, Imprenta Oficial, Policía, cuerpo de vigilantes, División Tránsito, seccionales 7ª, 27ª y 33ª, Bomberos, profesores y seccional Uspallata, hospitales Emilio Civit y Central.

Mañana se abonará en Cuerpo de Caballería, seccionales 9ª, 16ª, 25ª y 31ª y suboficiales, imprenta y servicios auxiliares, personal superior, centros de salud de Capital, Ministerio de Bienestar Social, hospitales Metraux, Gailhac, Pereyra, Lencinas y Lagomaggiore.

Pasado mañana se pagará en Legislatura, Gobernación, Ministerios de Hacienda, Obras y Servicios Públicos, Economía y Cultura y Educación, Tribunal de Cuentas, Poder Judicial y Cuerpo Médico Forense, Dirección Agro-Industrial y Dirección de Bosques y Parques Provinciales.

Asignaciones familiares: También se anunció, a través del decreto 2267, el pago de las asignaciones familiares a partir del 1º de agosto pasado, con el incremento dispuesto por el Gobierno Nacional Nº 2327 en un 100%.

Los montos fijados al personal de la administración pública provincial y municipal, establecen la siguiente escala:

Asignación por matrimonio, $ 2.094; prenatal, $ 254; nacimiento, $ 2.576; por adopción, $ 2.576; por cónyuge, $ 254; por hijo, $ 254; familia numerosa, $ 162; escolaridad primaria, $ 127; escolaridad primaria de familia numerosa, $ 194; escolaridad media y superior, $ 210; escolaridad media y superior de familia numerosa, $ 322; por padres y hermanos a cargo, $ 150 y ayuda escolar primaria, $ 254.

No se anunció la fecha de pago de estos beneficios, pero voceros autorizados señalaron que se efectivizarán entre octubre y noviembre próximos.

Preparan la Fiesta de la Vendimia 1976

La Intervención Federal encomendó a la Dirección de Turismo, mediante decreto, la organización de la Fiesta de la Vendimia 1976.

En el artículo primero del decreto Nº 2268, también se le encarga al organismo provincial la realización de todos los actos que tradicionalmente se realizan para la oportunidad.

En un plazo no mayor de treinta días, la Dirección de Turismo deberá elevar al Poder Ejecutivo un informe sobre: proyecto de programa oficial de actos, presupuesto de gastos, requerimientos generales.

El edificio que ocupa actualmente el establecimiento.

Cumple 80 años la Escuela Mariano Moreno

La Escuela Nº 4 "Mariano Moreno", cumple hoy el 80º aniversario de su creación. Fue fundada en 1895, en el periodo gubernativo de don Francisco Moyano, mientras que la Dirección de Escuelas la ejercía don Salvador Segura. Su primera denominación fue la de Escuela Graduada para Niñas, designación que se mantuvo hasta 1902, en que comenzó a llamarse Escuela Graduada Mixta Nº 10. En 1910 se la llamó Escuela Elemental; en 1911 Escuela Graduada de Segunda Categoría y en 1914 recibió su actual nombre en homenaje al secretario de la Primera Junta de Gobierno y al fundador del primer periódico. En 1921 apareció como Escuela Superior de Niñas.

El primer edificio que ocupó el establecimiento, fue una casa de familia, de aspecto colonial, ubicada en Rioja entre Urquiza y Corrientes. Con posterioridad fue trasladada a una casa de antigua construcción de avenida San Martín casi Coronel Plaza. Por último, en terrenos que pertenecieron a la iglesia de San Agustín, destruida en el terremoto de 1861, se levantó su actual edificio, que fuera inaugurado en 1955.

El año de su fundación esta escuela contó con una inscripción de 84 alunnos, para llegar, en la actualidad, a 648.

El alumnado y personal docente se vieron notablemente incrementados en 1955, al quedar fusionada con la escuela "Agustín Alvarez".

Desde 1955, el local escolar ha sido objeto de distintos arreglos y modernizaciones.

El plantel docente lo integran hoy la directora supiente, señora Lilian Grinspan de Boubet; las vicedirectoras, señoras Elena Berti de Alarcón y Beatriz Vaquié de Maure (suplente), tres secretarias y 29 maestras.

El supervisor de escuelas nacionales hace entrega de un subsidio para un establecimiento de Las Heras.

Operativo PAIS: entregaron subsidios para escuelas

Durante un acto realizado ayer en la Subsecretaría de Educación de la Provincia, fueron entregados los montos del "Operativo P.A.I.S.", para escuelas de San Martín, Malargüe, San Rafael y Las Heras, de jurisdicción nacional.

La entrega estuvo a cargo del supervisor seccional del Consejo Nacional de Educación en Mendoza, señor Orlando Casco. Estuvieron presentes en esa oportunidad, el subsecretario de Educación, doctor Santiago Teruel; miembros del Consejo Coordinador Interjurisdiccional Educativo y representantes de las municipalidades donde están los edificios escolares motivo de esta ayuda.

El monto de los cheques oficiales asignados es el siguiente: Escuela Nº 25, de San Martín, $ 50.000; Nº 171 y Nº 179, de Malargüe, $ 35.000 y $ 15.000, respectivamente; Nº 142, de Villa Atuel, San Rafael, $ 50.000; Nº 36, de San Rafael, $ 100.000, y Nº 82, de Las Heras, $ 256.000.

Consejo educativo. — Estuvo reunido ayer el Consejo Coordinador Interjurisdiccional Educativo, con la presidencia del subsecretario de Educación.

Al iniciarse la sesión, previo al acto realizado con el Operativo PAIS, se dio lectura al acta de la reunión anterior. Luego fueron debatidos estos temas: informe de lo actuado durante la semana anterior; coordinación para la celebración del Día de la Madre; ingreso a los establecimientos educacionales secundarios; calendario escolar para el año próximo; cartilla informativa sobre los distintos establecimientos dependientes de la provincia de nivel secundario; promoción automática e inclusión de los restantes establecimientos secundarios.

Con respecto a la celebración del Día de la Madre, se dio lectura a notas enviadas por el arzobispado de Mendoza y de la Unión Comercial e Industrial de Mendoza, destinadas a lograr que ese día se festeje en la misma fecha que en el resto del país.

Saneamiento ambiental y control de ruidos

Serán adquiridos aparatos de medición

La Dirección de Saneamiento Ambiental, del Ministerio de Bienestar Social, continúa realizando reuniones de trabajo —según se informó— para la fijación de pautas en los programas a desarrollar.

Participan de los encuentros personal de la policía de la provincia, División Tránsito, Dirección de Tránsito y Transporte, Escuela de Comunicación Colectiva, Dirección de Municipalidades, comunas de Godoy Cruz, Capital, Guaymallén y Las Heras, y del Departamento de Promoción y Educación para la Salud.

En estas reuniones también se analizan aspectos de la reglamentación para el control de ruidos.

Medidor especial. — Por otra parte, Saneamiento Ambiental será equipada en fecha próxima con un medidor de nivel sonoro que será utilizado fundamentalmente como elemento de calibración de los ruidos. Para la adquisición de este material, el Ministerio de Bienestar Social ha efectuado el llamado a licitación.

El nuevo instrumental servirá para realizar tareas de evaluación y diagnóstico de niveles de generación de ruidos, tanto zonales como de sitios estratégicos, ya sean fijos o móviles.

En base a estos trabajos se tratará de obtener niveles de referencias límites para proponer normas legales y canalizar la reglamentación adecuada que en este momento no existen. También se proyecta establecer la coordinación necesaria con los organismos competentes que tendrán a su cargo la supervisión de los trabajos que se realicen.

Jubilaciones y pensiones pagan desde mañana

Se iniciará mañana, según informó el Ministerio de Hacienda, el pago de las jubilaciones y pensiones. A tal efecto se establecieron los siguientes turnos: mañana y pasado mañana, de 16 a 18, pensionadas; el viernes, de 16 a 18, jubiladas; sábado, de 8.30 a 11, jubilados del primer turno, y lunes 29, de 16 a 18, jubilados del segundo grupo.

Los beneficiarios que no perciban sus haberes en las fechas y horarios indicados, recién podrán hacerlo el 3 de octubre, de 8 a 12.30, en la Tesorería General de la Provincia, 3er. piso, ala Oeste de la Casa de Gobierno.

Asignan cargos de enseñanza diferenciada

El Ministerio de Cultura y Educación de la Provincia informó por intermedio de la Dirección General de Escuelas, que los aspirantes que aprobaron el concurso directivo en 1970 de enseñanza diferenciada, podrán optar indistintamente en enseñanza común o diferenciada.

Los interesados podrán dirigirse a la sección correspondiente de la repartición escolar.

Viaja a Malargüe el titular de la Suprema Corte

Hoy viajarán con destino a Malargüe el presidente de la Suprema Corte de Justicia, doctor Ventura González, los miembros del alto Tribunal, doctores Félix Baztán y Salvador Barbera Guzzo y el secretario administrativo, señor Juan Héctor Núñez. Lo harán con el propósito de poner en posesión del cargo a la juez titular del Juzgado de Paz Letrado, Tributario y de Faltas de ese departamento, doctora Gladys Marina Parra Rey, que ayer prestó el juramento de estilo ante los miembros de la Suprema Corte.

Acrecen las versiones sobre el alejamiento del doctor Luis M. Rodríguez

BUENOS AIRES, 22 (NA). — El Consejo Nacional del Partido Justicialista intentaría el relevo de otro interventor federal: el de Mendoza, Luis María Rodríguez.

Distintos sectores del peronismo mendocino habrían expresado su inquietud a la conducción partidaria acerca de la gestión del comisionado federal.

Junto con algunas objeciones concretas, señalarían los peronistas mendocinos que, por sus antecedentes radicales, Rodríguez no es la figura más apropiada en momentos en que se lanza la reorganización del justicialismo en Mendoza.

La conducción partidaria, en términos generales, habría coincidido con la posición de los mendocinos.

No se descarta que, a breve plazo, se concrete un operativo similar al que desembocó en el relevo del interventor en Córdoba, brigadier Raúl Oscar Lacabanne.

N. de R. — Ayer, los círculos vinculados al justicialismo mendocino guardaron prudente silencio —al menos oficialmente— sobre las versiones del alejamiento del doctor Luis María Rodríguez.

Las autoridades consultadas por nuestros cronistas prefirieron no abrir juicio sobre el tema. "Ese es un asunto que deberá ser considerado por el más alto nivel partidario y no tiene sentido que se creen expectativas que no hacen otra cosa que confundir el panorama que en la provincia es tranquilo", reflexionó un dirigente.

Pese al hermetismo, trascendieron algunos detalles que arrojarán luz sobre un proceso que estaría próximo a culminar —según afirmaron fuentes habitualmente bien informadas— en las próximas semanas. El criterio que se seguiría en esta oportunidad sería similar al adoptado en Córdoba. Allí, el alejamiento de Lacabanne pudo crear fricciones entre los sectores en que se encuentra dividido el justicialismo. Sin embargo, una hábil medida política restó posibilidades de maniobra a aquéllos, de manera que el panorama desembocó en una salida que satisfizo a la mayoría. Básicamente la solución consistió en convocar a los distintos grupos representativas —incluidos, obviamente, la Confederación General del Trabajo y las 62 Organizaciones—, a los que se recabó conformidad para elegir a una figura del peronismo tradicional, que no ofreciera flancos favorables a las críticas, con lo que se asignaba un respaldo político suficientemente amplio como para encarar la reunificación partidaria.

"Aquí se hará otro tanto", manifestó a nuestro diario un dirigente peronista, quien solicitó no ser mencionado por su nombre— y se reunirá a los sectores que han mantenido unidad de criterio en todo el proceso". La unidad estará dada, según esa misma fuente, en la lucha contra la "tendencia revolucionaria", contra el "lopezrreguismo" y, en general, contra todo desviacionismo doctrinario.

Reprimirán la venta de papel por las calles

La Municipalidad de la Capital dispuso reprimir, mediante multas que oscilan entre los $ y 10.000 pesos, la primera vez, hasta llegar al décupio en caso de reincidencias, a las personas, especialmente a los comerciantes de la zona céntrica que proceden a la venta de papeles y cartones de desecho de forma indebida, perjudicando la limpieza y la higiene de la ciudad, toda vez que lo hacen en horarios no permitidos y el material queda diseminado en gran parte en las aceras, cunetas y calzadas.

Señala la comuna que el Código Tributario Municipal es claro en la enunciación de la modalidad de recolección de residuos domiciliarios, su volumen y disposición para ser extraídos y de ahí que se recaba la colaboración del vecindario para mantener la limpieza de la ciudad.

Comisión de Irrigación va a Rivadavia

El Departamento General de Irrigación informó para conocimiento de los regantes de Rivadavia y Junín, que con el objeto de brindar mayor comodidad y evitar el traslado e inconvenientes para abonar los servicios de riego correspondientes al corriente año y términos vencidos, una comisión se trasladará a ambos departamentos.

El grupo se instalará hoy y mañana en la subdelegación del río Tunuyán inferior en el horario de 8.30 a 12.30 y de 15 a 19. La atención abarcará a los regantes de los canales matrices Reducción y derivados; San Isidro y derivados; Río Bamba y derivados; Chacabuco y derivados y Nuevo Gil y derivados.

La agenda de trabajo incluye, para los días 25 y 26, en la sede de la comuna de Junín: atención de regantes del canal matriz Constitución y derivados; Medrano y derivados; Cobos y derivados; Independencia (rama Sauce, rama Henríquez y Cruz Bodega); regantes del canal matriz San Martín (hijuelas Molina, Del Molino y Saavedra). Horario: 8.30 a 12.30 y 15 a 19.

También se hace saber que para el ejercicio 1975, la repartición ha elaborado un plan especial de pagos, abonando el 50 % al contado y el resto en dos cuotas, en tanto que para ejercicios vencidos un plan especial en 5 cuotas, la primera de ellas al contado.

Serán aceptados —informó— documentos de Giol y CIFFN como dinero en efectivo.

Harán un seminario los voluntarios hospitalarios

Tendrá lugar en esta provincia el "Primer Seminario Nacional de Voluntarios Hospitalarios". El encuentro, organizado por la Coordinación de Instituciones Voluntarias Hospitalarias de la Argentina (C.I.V.H.A.), se llevará a cabo los días 25, 26 y 27 de este mes, en dependencias del Automóvil Club Argentino, avenida San Martín y Amigorena, ciudad. La apertura del seminario, que estará a cargo de la señora Rosa Mathus de Serpa, jefa de voluntarias del Hospital Central, se cumplirá pasado mañana a las 17. Posteriormente se desarrollarán los siguientes temas: "Año Internacional de la Mujer", a cargo de la señora Haydeé Guillermón de Roja; "Filosofía del Voluntariado", por la señora Alicia Alvarez de Rosso; "La Voluntaria Proyectada hacia la Comunidad", por la señorita Ana María Ricci; "Comportamiento de la Voluntaria ante el Enfermo", señora Nélida Tomé de Geli; "Tarea del Voluntariado en el Hospital Moderno", señora Hela Ocsenberg; "Actitud de Servicio y Etica del Voluntario", señora Esther M. P. de Piaggio y "La Voluntaria en un Servicio de Pediatría", por la señora María Laura P. de Menéndez. El panel estará integrado por cinco miembros de C.I.V.H.A., al que, al finalizar la reunión, le podrán formular preguntas por escrito. Será coordinadora del panel la señora Elena Ramírez D'Amore, del Hospital Central.

El día 26, el seminario se ajustará al siguiente temario: a las 17, "Organización y Funcionamiento de un Servicio de Voluntarios Tipo", por la señora Marta Enquin de Moyano; "Actitud del Voluntariado ante el Problema de la Minoridad y de la Madre Soltera", por el doctor Roberto Urrutigoity; la doctora Silvina Amaya y la señorita Avella. Serán las coordinadoras del panel las señoritas Susana Podestá y Amalia Aguirre. El programa del sábado incluye estos temas: "El Voluntario ante el Enfermo de Psiquiatría", por el doctor Guillermo Martínez; "Evaluación y Conclusiones del Seminario", por la señora Alicia Alvarez de Rosso; mesa de debate integrada por las señoras Haydée Guillermón de Roja, Marta Enquin de Moyano, Genoveva Manzur de Peric, Rosa Mathus de Serpa, Alicia I. de Morán y señorita Viviana María Barber; cierre del seminario a cargo de la señora Genoveva Manzur de Peric, coordinadora general de C.I.V.H.A., en Mendoza.

Sigue el ciclo "Problemática del desarrollo"

En el Instituto de Cultura Hispánica continuarán hoy a las 19.30 las charlas correspondientes al ciclo "Problemática del Desarrollo". En la oportunidad, el doctor Roberto Dromi se referirá al tema "La empresa pública en el desarrollo argentino".

El público tendrá libre acceso a la sala. Es obligatoria la asistencia para todos los aspirantes a becas de estudio de post-grado en España.

Convenio con el Centro de Agua Subterránea

Hoy a las 12.30, la Universidad Nacional de Cuyo y el Centro Regional de Agua Subterránea firmarán un convenio de asistencia técnica mutua y recíproca. Mediante ese acuerdo, según se anuncia, "se pondrá en marcha un sistema de complementación y asistencia técnica y científica en el campo relativo al estudio, evaluación y desarrollo del agua subterránea, en especial, y relativo a los recursos hídricos en general, en cuanto sea necesario para la obtención del conocimiento más acabado y profundo de los sistemas hídricos subterráneos, como, asimismo, en aspectos conexos que hagan al conocimiento integrado y preservado del medio ambiente".

El acto se realizará en la sede del rectorado y el documento será suscripto por el rector normalizador de la Universidad, profesor Otto Burgos, y por el director general interino del Centro Regional de Agua Subterránea, señor Arturo Ramón Thomann.

Préstase asistencia sanitaria a damnificados

Llegó partida de vacuna antisarampionosa

El subsecretario de Salud Pública formula declaraciones.

Regresó de la Capital Federal el subsecretario de Salud Pública, doctor Luis Loyola. Refirió en rueda con periodistas que participó de la Reunión del Consejo Federal del Servicio Integrado de Salud, donde se abordaron aspectos relacionados con el mismo y su aplicación en Chaco, Formosa, San Luis y La Rioja. Aclaró que en Mendoza no se ha puesto en marcha porque es bastante oneroso hacerlo en una provincia que, como la nuestra, cuenta con 20 hospitales, 170 centro sde salud y cerca de 3.000 profesionales del arte de curar, de los cuales 2.500 son médicos y 500 adontólogos. En este sentido, hay que prever una serie de circunstancias de carácter presupuestario que hasta el momento Mendoza no puede hacerlo. Mendoza se encuentra en igualdad de condiciones con la Capital Federal, en cuanto a su densidad demográfica y número de profesionales.

Otro de los temas tratados estuvo relacionado con el plan de emergencia sanitaria puesto en marcha en Buenos Aires ante la carencia de medicamentos y otros elementos sanitarios.

Acerca de la carencia de vacuna antisarampionosa, dijo el subsecretario que acaba de llegar al país una partida de 1.000.000 de dosis de vacuna, elemento de importación que no pudo ser adquirido antes debido a las fluctuaciones económicas que modificaban su precio. Para comienzos de octubre —dijo— se espera comenzar con la vacunación masiva, a las que se agregarán también dosis de antipoliomelítica.

También ha llegado una partida de vacuna contra la meningitis (antimeningococica).

Aclaró el doctor Loyola que no obstante la carencia de vacuna antisarampionosa el estado sanitario de la población es bueno puesto que los casos registrados —mostró varios gráficos— han sido menores que los de otros años. Recordó que se vacunó con la triple rubeola - parotiditis - sarampión a las poblaciones de alta montaña, Malargüe, General Alvear y los internados en la Dirección Provincial de Menor, que son las que resultan afectados con mayor facilidad. Esto fue posible porque la Provincia adquirió una de las últimas partidas que había en el país.

Posteriormente, se refirió a la situación en que se encuentran las conversaciones con la Federación Médica Argentina relacionadas con los incrementos salariales solicitados por los profesionales médicos. Indicó que la comisión interprofesional está analizando los incrementos de los salarios y que se trabaja en completa armonía. También Hacienda está analizando la solución de estos problemas. Recién estuvieron directivos de la Federación Médica y funcionarios de Hacienda en mi despatho, dijo.

Puntualizó finalmente —ante una pregunta— que con motivo de las lluvias caídas en el sur, el ministerio había acudido en ayuda de los damnificados y se seguía la evolución de la salud de la población. Con motivo de la tormenta, se desplomó el techo del centro de salud de Agua Escondida. El camión salió ayer llevando medicamentos, frazadas y víveres en tanto que después lo hará en helicóptero para prestar asistencia. Destacó el aporte profesional que realiza en la zona el doctor Alberto Fenoy y el personal enfermero asignado a tareas sanitarias. El ministerio permanece informado sobre la situación existente, sobre

Actividad educacional

Remplazos en escuelas secundarias

Ofrecerán remplazos en las siguientes escuelas secundarias:

Nº 8 -BM- "Paula A. de Sarmiento", de Maipú, el jueves a las 10, de Artes de Vestir (Modas) y a las 11, seis horas de Geografía.

—Nº 11 -BT- Químico, de Las Heras, el jueves a las 8.30, tres horas de Geografía.

—ENET Nº 1 "Ing. Pablo Nogués", hoy a las 10, dos horas de E.R.S.A., de 1er. año.

Remplazos en escuelas primarias

Hoy se ofrecerán remplazos en las siguientes escuelas:

Nº 31 "Juan José Valle", del barrio San Martín, a las 10, de jardín de infantes, turno tarde, a maestra jardinera, con experiencia o de enseñanza común, con 21.841 puntos.

—Nº 65 "Avelino Maure", de Godoy Cruz, a las 10, de enseñanza común, con 12.81 puntos.

—Nº 101 "Jorge A. Calle", de Dorrego, Guaymallén, a las 13.30, de enseñanza común, con 15,06 puntos.

—Nº 103 "Tomás Alva Edison", de Villa Nueva, Guaymallén, a las 10.30, de enseñanza común, con 10,455 puntos.

—Nº 123 "Ricardo Báez", de Las Heras, a las 14.30, de enseñanza común, con 12,68 puntos.

—Nº 131 "Islas Malvinas", de Las Heras, a las 13.30, de enseñanza común, con 10,81 puntos.

—Nº 153 "Juan Cornelio Moyano", de Maipú, a las 10, de enseñanza común, con 8,5 puntos o máximo puntaje.

—Nº 218 "Luis Contreras", de Carrizal, Luján, a las 10, de enseñanza común.

—Nº 237 "Tomás Thomas", de Buen Orden, San Martín, a las 11, de enseñanza común, con 27,55 puntos.

—Nº 262 "Gervasio A. Posadas", de Junín, a las 10, de enseñanza común, con 14,812 puntos.

—Nº 294 "Agustina Bartucci de Greco", de Las Yeguitas, El Mirador, Rivadavia, a las 11, de enseñanza común.

—Nº 417 "Bernardo Quiroga", de Eugenio Bustos, el jueves, a las 11, de enseñanza común, con 19,305 puntos.

—Nº 1 -I. "Merceditas de San Martín", a las 10, de jardín de infantes, con el mayor puntaje.

Reunión de directores.— La inspectora técnica de la sección L. de Lavalle, citó al personal directivo para mañana, a las 14.30, en la escuela "Juan Galo Lavalle".

Junta de Clasificación de Escuelas Nacionales. — Comunicó este organismo que a partir del 25 y por el término de 5 días hábiles, serán expuestas en Supervisión Seccional, Belgrano 923, en las escuelas Nº 17, de San Martín; Nº 97, de San Rafael, Nº 2 de General Alvear y Nº 217, de Malargüe, la nómina por orden de méritos con la clasificación por título y antecedentes, de los aspirantes inscriptos en el concurso Nº 32-75, de ingreso a la docencia de maestros de grado.

El mismo organismo comunicó que el 25 a las 11, en Belgrano 923, se hará la elección del jurado de oposición correspondiente al primer llamado del concurso 222-74, de ingreso a la docencia maestros de grado, jurisdicción Mendoza.

Escuela Superior de Bellas Artes. — El viernes a las 20, en el local de esta escuela, Patricias Mendocinas y Pedro Molina, se ofrecerán, en carácter de remplazo, dos horas de Historia de la Cultura, de 5º año, de la carrera de técnico en construcción de edificios.

Escuela domiciliaria "Ricardo Gutiérrez". — Directivos y docentes de esta escuela harán oficiar una misa en memoria de la ex docente fallecida Delia Galar de Zárate, mañana a las 19.30, en la parroquia de Los Dolores.

Unión Docentes de Escuelas Nacionales.— Esta entidad convocó a los docentes nacionales a asambleas para hoy, a las 17, en Patricias Mendocinas 175, para tratar la evaluación de los paros del 17 y 18, estado actual de las tratativas a nivel de CTERA y constitución de comisiones de apoyo con vistas a la reorganización de la entidad.

Entidades de bien público

Rotary Club Dorrego. — Realizará su habitual reunión - cena hoy, a las 21, en el local de calle Juan G. Godoy 544, de Dorrego, Guaymallén. La información rotaria estará a cargo del doctor Julio Blaustein, mientras que el señor Raúl Martínez hablará sobre un tema de clasificación.

Club de Leones de Luján. — Realizará hoy, a las 21.30, su acostumbrada reunión semanal en la secretaría de la Sociedad Italiana. Se considerará la cena de incorporación de nuevos socios que se realizará el viernes próximo, a las 21.30, en el Motel de Chacras de Coria. Han sido especialmente invitados el gobernador del distrito, el vicegobernador, el jefe de la zona 1 Región Este, el asesor de aumento y retención de socios y familiares de los miembros que se incorporan. En la reunión del martes pasado se rindió homenaje a los chilenos, con motivo de su fiesta patria.

Rotary Club Mendoza Este. — La habitual reunión de socios que debía efectuarse hoy ha sido diferida para el próximo sábado, con motivo de la asamblea general que se desarrollará desde las 13 hasta las 21.30, hora en que se iniciará la cena en compañía de las esposas. Las reuniones se llevarán a cabo en el local de calle Entre Ríos 358, Ciudad.

Rotary Club Maipú. — Hoy a las 21 realizará su reunión semanal. La charla de clasificación estará a cargo del socio Atilio Bevilacqua. La información rotaria correrá por cuenta de Humberto Sbriglio. Para referirse a la acción del comité de Relaciones Internacionales hará uso de la palabra el doctor Rafael Oliver.

Rotary Club Godoy Cruz. — La cena que se servirá esta noche a las 21.30, tendrá carácter de demostración al gobernador del Distrito 486, señor Luis A. M. Vidal y señora. En esta oportunidad la difusión rotaria estará a cargo del señor Alfredo R. Acosta.

Club de Leones de Las Heras. — Esta noche, a las 21, en calle Olascoaga 223, del departamento, se realizará la reunión semanal, en esta oportunidad con cena. En esta ocasión, el jefe de zona región "E" grupo 1 y actual past presidente del club, Juan Paulo Iannizzotto, disertará sobre "El leonismo y su momento actual". Se informó, por otra parte, que el 3 de octubre a las 21, en el auditorio Galli, el profesor Jorge Osvaldo Milone presentará un audiovisual denominado "Bajo el sol de Senegal".

Rotary Club Mendoza Sur. La habitual reunión semanal de trabajo tendrá lugar esta noche a las 21, en dependencias del Golf Club Andino. En su transcurso el doctor Mariano Ramírez pronunciará la charla de clasificación sobre "Cosas del farallón negro". En cuanto a la información rotaria, estará a cargo del comité respectivo.

Gremiales

Asociación Argentina de Telegrafistas, Radiotelegrafistas y Afines. — Esta entidad informó que desde hoy, sus afiliados que trabajan en LV-6 Radio Nihuil aplicarán la medida de trabajo a reglamento, "por incumplimiento de convenio paritario y falta de pago de diferencias salariales".

Sindicato de Luz y Fuerza de Mendoza. — El viernes a las 16.30 se llevará a cabo la asamblea general ordinaria del gremio, convocada por el consejo directivo. Se considerarán la memoria y balance, correspondiente al ejercicio expuesto en la asamblea anterior.

El jueves habrá un plenario del SUTE

La comisión directiva del SUTE (Sindicato Unico de Trabajadores de la Educación) convocó a plenario para el jueves, a las 15, en la Asociación Mendocina de Box.

En la oportunidad se tratará el siguiente orden del día: lectura del acta anterior; designación de dos asambleístas para firmar el acta; designación de un auxiliar para la secretaría de actas; informe del secretariado ejecutivo sobre: gestiones realizadas ante el gobierno provincial y decisiones adoptadas por la junta ejecutiva de CTERA; plan de acción para proponer en el próximo confederal de CTERA.

Suspensión de medidas

También se informó que las medidas de fuerza que debían aplicarse en esta semana, fueron suspendidas por el ente gremial nacional. Por lo tanto, la asistencia a los lugares de trabajo debe realizarse normalmente. Las medidas a adoptarse en el futuro serán resueltas en un próximo confederal.

Reunión de enlaces

Por otra parte, para tratar todo lo referente al plenario del jueves, se reunirán en la tarde de hoy, los delegados de enlace departamentales, en la sede del SUTE.

También habrá reunión del personal no docente de los departamentos de Guaymallén y Las Heras, hoy, a las 19, en el mismo lugar.

SUTE Godoy Cruz

El secretariado departamental del SUTE, de Godoy Cruz, al comunicar la suspensión de las medidas de fuerza, recomendó a sus afiliados estar atentos a las informaciones que difunda la entidad nacional —CTERA— y la provincial —SUTE—.

También instó a prepararse para la próxima convocatoria a plenario departamental, para elegir autoridades del secretariado y precandidatos para la comisión directiva del SUTE.

Periódico "Clases"

Por último, se informó que en el Nº 6 del periódico "Clases", de la entidad gremial, difundido durante julio y agosto, se ha publicado el capítulo X y parte del XII de los estatutos del SUTE, referidos a elecciones y secretariados departamentales, fundamentales ante el próximo proceso electoral.

Otras reuniones

Hoy, a las 18.30, en la sede del gremio, el secretario ejecutivo informará a los delegados de enlace sobre las gestiones cumplidas por la conducción gremial y las decisiones adoptadas por CTERA. La asistencia, según se informó, es obligatoria.

Por su parte los delegados de enlace de los distintos departamentos, comunicaron que se realizarán asambleas departamentales mañana, a las 18.30, en los lugares de costumbre.

Al respecto detallaron su informe los delegados de Capital, sede gremial, Godoy Cruz 310; Godoy Cruz, Escuela Nº 51 "Guillermo Rawson", y Guaymallén, Godoy Cruz 310, ciudad.

Día de la Madre: ahora se festejará el 19 de octubre

La Confederación Económica de Mendoza resolvió fijar el tercer domingo de octubre de cada año, para la celebración del "Día de la Madre", en coincidencia con lo establecido en el orden nacional.

En los considerandos de la disposición se explica que en nuestra provincia "esa celebración tenía lugar el 11 de octubre, el que se estableció a solicitud del Arzobispado de Mendoza, como Día de la Madre Cristiana. Sin embargo, se-cha no coincide ahora con esa celebración.

La confederación consultó al arzobispo de Mendoza, monseñor Olimpo Santiago Maresma sobre el tema, quien expresó que no existe inconveniente en introducir el cambio.

Como también el calendario escolar fijaba como fecha inicial la del 11 de octubre, se pidió opinión al Ministerio de Cultura y Educación que también dio asentimiento para la

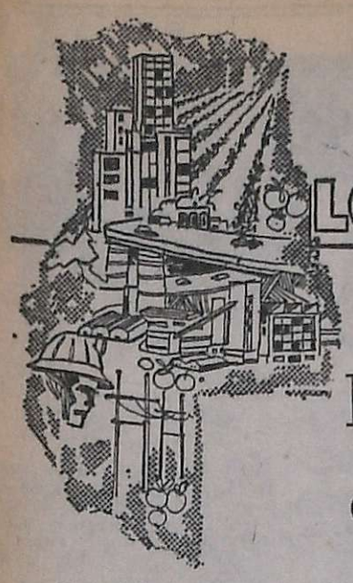

LO QUE MENDOZA ESPERA

Nota I

Plan Trienal que contiene cuatrocientos proyectos

No existe funcionario —local o foráneo, mandatario constitucional o interventor— que haya pasado por Mendoza o tenga actualmente esa responsabilidad, ni legisladores nacionales en representación de la provincia, que desconozcan los factores que inhiben nuestro desarrollo, posible a través de una riqueza potencial que no logra encontrar el caldo de cultivo en las decisiones oficiales. Las etapas del declaracionismo y el planeamiento —a través del tiempo— son superadas con lentitud para alcanzar la fase de ejecución, o se estancan. Sin embargo Mendoza —que en la opinión de los entendidos tiene recursos excepcionales— no puede avanzar más allá del monocultivo y de una industria madre que, con sus periódicas crisis cada vez más frecuentes, está ahogando las posibilidades sin que se den las bases concretas para hallar la salida, que no es otra que la diversificación económica.

Diagnóstico: hace 1 año

Resulta ilustrativo recordar en este sentido, las afirmaciones del ex interventor federal, doctor Antonio Francisco Cafiero, actual ministro de Economía de la Nación, el 1º de octubre del año pasado. Su diagnóstico sobre la situación provincial, que dio a conocer en un mensaje al pueblo, fue el siguiente:

"Se ha acentuado el proceso monoproductor que incrementa la vulnerabilidad de su economía ante la sucesión de crisis periódicas como las que afectan a la vitivinicultura.

"Se percibe un virtual estancamiento de las actividades frutihortícolas y un insuficiente desarrollo de las industriales y mineras. La irracional utilización de las aguas subterráneas comprometen seriamente la subsistencia del acuífero provincial, disminuyendo como consecuencia los rendimientos de la actividad agrícola.

"La frontera agropecuaria no se desplaza para abarcar actividades, como la producción de carne y leche que deben ser importadas desde otras regiones. El petróleo que produce la provincia es extraído sin aprovecharse en su territorio toda la variada y riquísima gama de productos derivados, con alto valor agregado en mano de obra, que serviría para diversificar y aumentar el potencial económico mendocino.

"La infraestructura turística revela un alto grado de obsolescencia que hace que de ninguna manera esté a la altura de las posibilidades que ofrece la belleza del paisaje andino para argentinos y extranjeros, ni de la misión de acercar esa belleza al pueblo a través del turismo social".

En el plano social advertía "la existencia de zonas con altísimos índices de analfabetismo, graves problemas habitacionales, carencia de agua potable, desagües cloacales y energía eléctrica para vastos sectores de población urbana y rural y una obsoleta infraestructura de atención sanitaria".

Respuesta: Plan Trienal

El ex interventor Cafiero ofreció también entonces, una respuesta que abrió expectativas ante el panorama desalentador:

"Un plan trienal que se concreta en muchos de sus objetivos y proyectos mediante las actas de concertación celebradas con el gobierno nacional y que comprende un ambicioso programa de más de 400 proyectos que podrían incrementarse a medida que se detecten nuevas necesidades y posibilidades: plan que aspira a concretar la transformación socio-económica de la Provincia".

Algunos de sus anuncios contenían fechas: "La construcción de la presa de Potrerillos, que se licitará en el primer trimestre del año próximo y el aprovechamiento que nos corresponde del río Grande, hasta obras de riego y defensa aluvional". Aseguró que "la integración del territorio provincial, que pasa por su red vial, se intensificará mediante la construcción y conservación de caminos mineros, previstos en una serie de 64 proyectos a realizar".

Para el área industrial el plan era: "Ir desde el desarrollo del parque petroquímico, hasta la construcción de una planta de pasta celulósica y el establecimiento de sistemas industriales para el congelado rápido de la producción frutihortícola". Y en el ámbito de la minería "desde el desarrollo del plan Mendoza hasta la construcción de plantas de tratamientos de minerales".

En lo social, expresó: "Se construirá o refaccionará un centenar de edificios escolares, se intensificará el proceso de alfabetización de adultos; se difundirán valores culturales mendocinos; se construirán 10.000 viviendas. Cada barrio, con su centro cívico, educativo y sanitario. Se dotará de agua potable, desagües cloacales y energía eléctrica a numerosas poblaciones. Se construirán 60 minihogares, talleres, escuelas de capacitación laboral y se brindará todo tipo de apoyo a la minoridad".

Y en el plano de la salud, anunció: "44 proyectos que van desde la construcción de 4 hospitales centrales, la refacción y ampliación del Hospital Psiquiátrico El Sauce y el hospital Teodoro Schestakow hasta la ampliación y construcción de hospitales regionales, zonales y centros de salud". También consideró la medicina preventiva y el fomento del deporte.

Las dueñas de los ríos

Por otro lado, el doctor Cafiero enfrentaba también otros tradicionales problemas de Mendoza, como es la eterna discusión sobre la pertenencia de los ríos. Varias veces dejó sentada su posición al respecto: el 9 de octubre de 1974, sobre el río Colorado aclaró que "la provincia de Mendoza estudia con toda atención —la Intervención Federal sobre todo— este problema para que el río Colorado le otorgue a Mendoza los frutos que son naturales a su condición de madre del río". En ese momento las actuaciones estaban radicadas en el Senado y el doctor Cafiero señaló que "había pasado a comisión, por lo que se mantenía en una impasse", que no parece haberse roto desde entonces.

Defensa del Atuel

En cuanto al río Atuel, también en octubre se realizó en el despacho del ex ministro del Interior, doctor Alberto Rocamora, una reunión de la que participaron altos funcionarios nacionales, provinciales y legisladores de Mendoza y La Pampa. El diputado Manuel Blanco dijo a los periodistas en la oportunidad que "los representantes provinciales, de común acuerdo con la Intervención Federal, expresaron que el río Atuel es netamente provincial porque nace y muere dentro del territorio mendocino y la excepcional circunstancia —originada alguna vez por elevadas precipitaciones pluviales, de que en alguna oportunidad sus aguas hayan llegado a La Pampa, no significa en modo alguno que el río Atuel deba ser considerado interprovincial".

La opinión del doctor Cafiero fue cortante: "Resulta imposible pensar en descargar aguas sobre La Pampa por cuanto dichos cauces —en el caso de existir— se evaporarían, no dando beneficio alguno a la provincia de La Pampa" y ratificó de manera terminante "la tradicional posición mendocina sobre esta situación".

¿Y las decisiones?

Ha pasado un año desde aquellos anuncios sobre la marcha del Plan Trienal, y si bien estaban condicionados a la posibilidad de los recursos financieros, el balance arroja magros resultados: la mayor parte de los 400 proyectos ha quedado en la etapa del planeamiento, y lo que se ha esbozado en líneas de ejecución, significa solo el articulado de paliativos que de ninguna manera responden a la necesidad de una drástica reestructuración de la economía provincial, que sigue oscilando entre crisis vitivinícolas.

También se mantiene en el mismo plano de las discusiones el problema de la titularidad de los ríos. Las divergencias han recrudecido en su vigencia, pero mientras La Pampa y San Luis arrecian en sus reclamos, Mendoza permanece —salvo aisladas excepciones— en un alarmante silencio.

Las reflexiones conducen a formular una serie de interrogantes, sobre cuáles serán las actitudes de los responsables de la conducción, no solo a nivel del autor de las declaraciones que ahora forma parte del más alto nivel en las decisiones oficiales, sino también de los que hoy conducen la provincia, y de los legisladores nacionales a los que Mendoza eligió para defender sus intereses.

Empiezan a pavimentar en la cuarta sección

La Dirección Provincial de Construcciones anunció que en el transcurso de esta semana se iniciará la pavimentación del tercer grupo de calles, dispuesto por la Municipalidad de la Capital. Como se informó oportunamente aquella dependencia oficial se adjudicó la realización de los trabajos.

Las arterias que conforman el tercer grupo del programa son: 25 de Mayo, de Villanueva a Mosconi; Bogado, de 25 de Mayo a avenida España; Damián Hudson, de las vías del Ferrocarril a 25 de Mayo; Chile, de La Plata a Fray Inalicán al sur; de Estrada a Ameghino; Ameghino, de Chile a Patricias Mendocinas; Cadetes Chilenos, de avenida España a Patricias Mendocinas al sur; Antártida Argentina de Moreno a 25 de Mayo; Fray Inalicán, de 9 de Julio a Chile al oeste; Miguel Soler, de 25 de Mayo a Moreno y de Moreno a avenida España; Gutenberg, de Moreno a avenida España y pasaje Brasille, de Mosconi al sur.

Como obras adicionales se han incluido los pasajes 1 y 2 y Vucetich, las intersecciones de calles Belgrano y Aristides Villanueva y Belgrano y Sobremonte, además de la unión de Pellegrini con Perú.

La financiación de los trabajos estará a cargo de la Comuna con la colaboración de la Caja Nacional de Ahorro y Seguro.

Necrología

Adel Numa Lemos. — Hondo sentimiento de congoja ha causado el fallecimiento del señor Adel Numa Lemos, descendiente de tradicionales familias mendocinas. Había nacido en 1892 en el hogar ejemplar que formaron el señor Numa Lemos y la señora Adelina Carrión. Cumplió sus estudios primarios en nuestro medio y los superiores en Buenos Aires, donde obtuvo el título de procurador judicial; desde los comienzos del ejercicio de su profesión desmostró las múltiples virtudes que lo caracterizaron, entre ellas el tesón y el desinterés que habrían de darle sólido prestigio profesional.

No menos honesta y valiosa fue su actuación en el orden político ,emprendida en las filas del Partido Liberal, que posteriormente se denominara Demócrata Nacional de Mendoza. Se desempeñó en la función pública como apoderado de la Dirección Nacional de Escuelas, jefe político del departamento de Luján y, hasta 1936, diputado provincial. Esa trayectoria estuvo signada por los elevados principios que fueron base constante para su conducta. Alejado de la actividad profesional, se dedicó a la agricultura y posteriormente pasó a desempeñar la gerencia general de "Laboratorios Lemos" en Buenos Aires. Luego de su jubilación, en 1952, radicóse definitivamente en Mendoza, rodeado del afecto de sus familiares y de sus numerosos amigos.

Es el plano humano el que resulta insoslayable para trazar la recordación de su figura. Sus muchas amistades conocieron su bonhomía, corrección y generosidad y se acrecentaron al calor de su acendrado culto a la amistad. Franco en el trato, sin reservas y casi ingenuo en ese aspecto, creaba simpatías y afectos con el especial gracejo que poseía su personalidad. Como lo definen quienes hoy deben lamentar su desaparición, fue "un criollo de jararquía". Hombre que amó profundamente a su tierra, fue distinguido cultor de los temas tradicionales, en los que adquirió amplia versación. Impulsó a muchos que se interesaron por nuestra música y nuestra literatura y estuvo vinculado por lazos de amistad a conocidas figuras de nuestro folklore.

Fallecido en esta capital, el sepelio de sus restos se cumplió en el cementerio de Luján, en una concurrida ceremonia, en cuyo transcurso quedó claramente expresado el dolor que ocasionó su desaparición.

Los integrantes del conjunto coral al descender, ayer, del avión que los condujo de Europa al aeropuerto de Ezeiza. (Radiofoto de Télam).

Regresó al país el Coro Polifónico de la UNC

BUENOS AIRES, 22 (Télam). — El coro polifónico universitario de Mendoza, arribó hoy a esta capital proveniente de Europa donde participó en certámenes internacionales de alto nivel artístico.

El grupo vocal que efectuó una gira por Inglaterra, España, Italia y Francia, llegó esta tarde al aeropuerto internacional de Ezeiza en un vuelo regular de Aerolíneas Argentinas.

El coro, que dirige José Felipe Vallessi, está compuesto por 47 personas y desde el año 1973 depende de la Escuela Superior de Música, de la Universidad Nacional de Cuyo.

Participó durante su gira en el certamen internacional de canto coral que se efectuó en Arezzo, Italia, donde logró el tercer puesto correspondiente a la categoría, coro mixto, en este festival consiguió el primer lugar el grupo vocal representativo de Rusia mientras que, el segundo le fue adjudicado al húngaro.

En la categoría coro femenino de este mismo festival el grupo vocal argentino logró el primer lugar, en tanto que en la categoría masculina le fue adjudicado el segundo puesto y en lo referente a canto popular el coro Polifónico de Mendoza logró el quinto lugar.

Posteriormente el coro participó en Barcelona, España, del 11º Día Internacional de Canto Coral que congregó a 52 conjuntos vocales de 27 países.

Por otra parte, ofreció un concierto en el Palazzo Vecchio de la ciudad de Florencia, Italia y posteriormente se presentó en la Basílica de San Pedro, en El Vaticano.

Además, llevó a cabo una exitosa presentación en el teatro Saint Germain L'Auxerrois, de Francia.

Beneficencia

Coronas de Caridad. — El Primer Centro de Copistas para Ciegos "Santa Rosa de Lima", informó que ha recibido en forma de coronas de caridad, las siguientes donaciones: del doctor Adolfo Semorile y señora y de la señora Alcira Vieyra de García Regueira, en memoria de la señora Teresa Alicia Gatica de Bustos Morán.

Directivos de la Asociación de Empleados del Casino de Mendoza que informaron sobre la realización de dos congresos en nuestra provincia.

Renovará autoridades la Federación de Casinos

La Federación Argentina de Casinos renovará autoridades en el marco del quinto congreso extraordinario a realizarse en nuestra capital entre los días 25 y 27 de este mes, con la asistencia de delegaciones de 35 casas de juego del país.

Sobre las características de este encuentro nacional y los puntos que tratará el sexto congreso ordinario de la federación, con sede también en Mendoza, informaron a LOS ANDES Juan Manuel Rapaciolli, secretario adjunto de la Asociación de Empleados de Juego del Casino de Mendoza; Oscar Reynoso, secretario de acción social y el primer vocal, Hugo Gómez.

En el sexto congreso ordinario, comunicaron nuestros visitantes, se considerará la memoria y balance por el período 1974|75 y la marcha interna de la federación. Se dará también información sobre la participación de la Federación Argentina de Casinos en el primer convenio paritario con el casino de La Rioja, "por ser éste de índole privada, al igual que el de Catamarca, los únicos casinos no oficiales en el país", según explicaron los dirigentes gremiales.

En tanto, en el ámbito del quinto congreso extraordinario, se procederá a la renovación de autoridades nacionales de la federación, hasta ahora presidida por el secretario general, César Aguirre, de Salta. La clausura de la reunión se hará el 27, con un almuerzo a servirse en un local de calle Leonidas Aguirre, al que se ha invitado a autoridades de gobierno, de la Confederación General del Trabajo y 62 Organizaciones, tanto en el orden local como nacional y a Edgardo Boris, integrante del Consejo Nacional Justicialista.

Solucionarían problema en un instituto

La Unión Docentes Argentinos, seccional Mendoza, comunicó que miembros de la entidad entrevistaron al subsecretario de Educación, profesor Néstor Mazzareno, para tratar posibles soluciones al problema del Instituto Nacional de Educación Física.

Como resultado de las tratativas, expresa el comunicado, el profesor Mazzareno elevó al Instituto de Cultura de la Nación y al ministro de Educación, el proyecto de decreto que, según asegura la entidad, pondrá fin a la inestable situación de una división de aquel instituto. También expresa el comunicado que el titular de Educación firmará el decreto en el transcurso de esta semana.

Los lectores informan y opinan

Trascendencia del latín y del griego

"A pesar de estar desligado físicamente de la Facultad de Filosofía y Letras, paso a exponer que el estudio del latín y del griego tiene una importancia trascendente por los siguientes motivos.

"Porque suministra una sólida formación humanística; disciplina, la inteligencia y afina sus facultades; introduce en el gusto no sólo la precisión verbal, sino sobre todo la conceptual de las cosas; facilita las etimologías. Platón sostenía que "el conocimiento de las palabras conduce al conocimiento de las cosas", hecho que procede primordialmente del latín y del griego. Pedro Felipe Monlau se atrevió a decir: "Cuando no se conoce la etimología de una palabra, ésta queda flotando".

"Por otra parte, la pila bautismal para bautizar las literaturas, las artes, las ciencias, las industrias, todos los inventos, etc., son esas dos lenguas. El latín sobre todo, ha contribuido para el desarrollo intelectual que ha sido elegido por su precisión conceptual y verbal, para la redacción de literaturas, ciencias, filosofía y teología.

"El orden lógico concluye que el estudio de las literaturas clásicas es básico en la cultura del género humano y un bien necesario en ella porque conduce al hombre hacia lo bueno, hacia lo preciso, hacia lo bello y hacia la libertad auténtica".

Arquímedes
C. de I. 93.111 (Policía de Mendoza).

Pago atrasado de jubilaciones

"En mi condición de integrante del magisterio mendocino, jubilada, deseo destacar el tremendo atraso con que recibimos nuestros haberes quienes nos encontramos radicados fuera de la Provincia.

"Los correspondientes a junio, por ejemplo, fueron pagados en Mendoza el 25 de mes, mientras que el giro respectivo llegó a mi poder el de julio. El atraso es crónico ya que sucede todos los meses.

"Pensamos que la Caja de Jubilaciones debería hacer los giros al día siguiente de efectivizar el pago en la Provincia como una forma de agilizar los trámites lógicos y atenuar el atraso que se advierte en la actualidad".

Bertha E. Villegas de Soler
Capital Federal

Aumentos desmedidos en la facturación del gas

"Como usuario de los servicios que presta Gas del Estado en el departamento de Godoy Cruz deseo, a través de la prensa, hacer conocer, aunque no sea una novedad para muchos, los aumentos desmedidos que ha sufrido en el último bimestre la facturación de este servicio. Las anteriores boletas con mayor consumo, escasamente superaban los $ 10.000 moneda nacional, mientras que la última, con una pésima dotación, ha superado los $ 34.000 moneda nacional. Bien es cierto que se han producido aumentos en todos los órdenes pero estimo que ninguno como éste que supera el 300 %. Lo que resulta más sorprendente es que cuando la provisión de gas era normal en los bimestres anteriores, la facturación no era tan elevada, y en el último bimestre, cuando sólo se podía contar una dotación normal hasta las 9 de la mañana y pasadas las 23, las cifras hayan aumentado tan desproporcionadamente. El consumo en el último bimestre se vio restringido en forma obligada ya que desde las 9 hasta las 23 era imposible disponer de ese servicio dada la escasez de provisión del fluído. Esta es la causa por la que sorprende que las facturas hayan aumentado tanto cuando el consumo ha sido notoriamente inferior".

Un usuario

atomizadores "CONDOR-HUARPES"

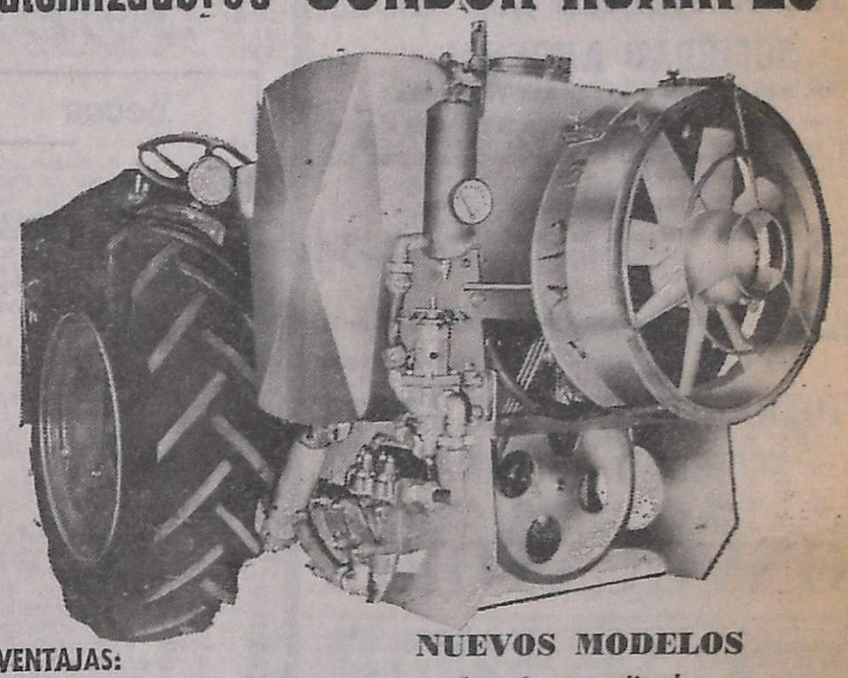

NUEVOS MODELOS

VENTAJAS:
- Bombas 2 y 3 pistones totalmente normalizados
- Piezas intercambiables en máquina, con tanques de 200 a 2.000 litros
- Ahorro de repuestos • Regulador de presión standars
- Chassis normalizados para tanques de 200/300/400
- Aplicación de distintos ventiladores radiales y orientables para viñedos parrales y frutales • Llenador automático de tanque
- Aplicación de mangueras.

CONSULTE DISTRIBUIDOR DE SU ZONA

TALLERES METALÚRGICOS
"CONDOR"
BATTISTINI y Cía. S.A.

PERITO MORENO 704 - TEL. 221363 - GODOY CRUZ • MENDOZA

BAC pub. S.A.

23|9 F|93461|23|9

CAMBIE DE CARA... POR INTERES.

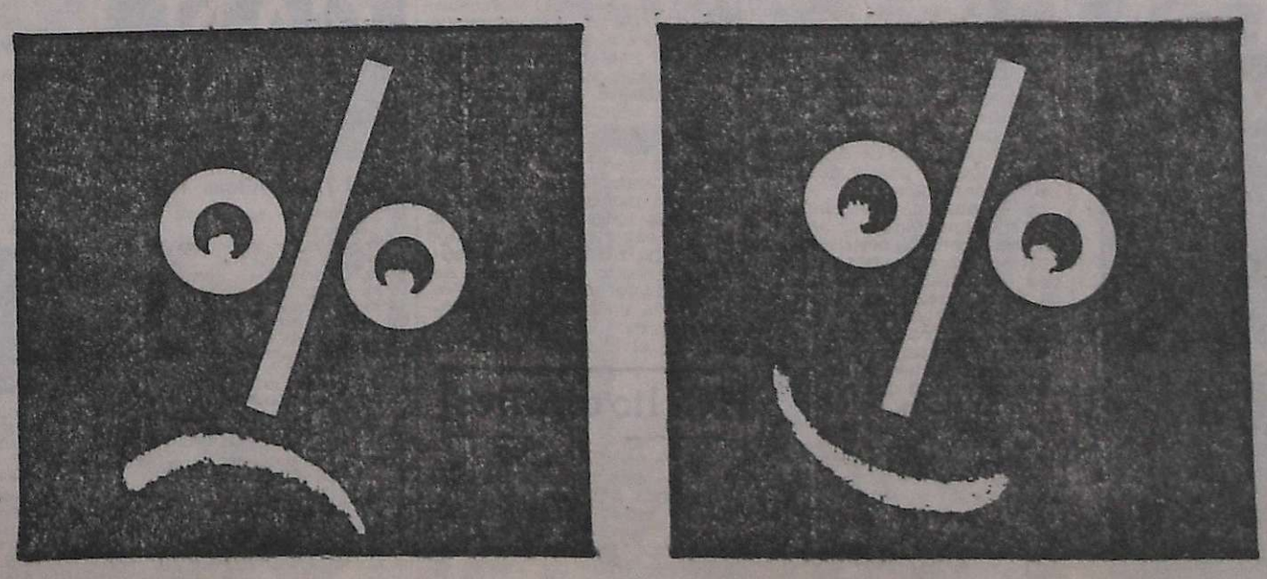

Sea interesado. Aunque más no sea por una vez en la vida.

Imagine su dinero depositado en la Compañía Financiera que cuenta con el patrimonio más grande del País.

Un provechoso interés... y con la garantía de la Nación.

Lo comprendemos. Como para no cambiar de cara... por interés.

El suyo.

CHRYSLER Compañía Financiera S.A.
Sarmiento 77 Mendoza.
Y también en Cerrito 866 8º P. Capital.
25 de Mayo 66 4º P. Córdoba.
Córdoba 1452 4º P. Rosario.

VENGA A GANAR.

Estudiantes universitarios iniciarán paros activos

El Consejo Provincial de ntros y Minorías de estu- antes universitarios y de titutos superiores provincia- dispuso la iniciación de ros activos a partir de la sente semana en los ámbi- de las distintas facultades establecimientos que repre- tan. La puesta en práctica este plan de lucha finalizará una asamblea general de udiantes, cuya realización sido anunciada en princi- para la próxima semana.

En el consejo están represen- los centros y minorías de la cultad de Filosofía y Letras, TN Regional Mendoza, escue- superiores de Artes, de Di- o y de Teatro, Facultad de ncias Políticas y Sociales, cultad de Antropología y uelas superiores de Comu- cación Colectiva y de Traba- Social. Los centros de ultades e institutos que no legran el consejo han sido itados a la reunión a efec- rse hoy para considerar los ros activos.

Al expresar los motivos de la dida de fuerza dirigentes del nsejo, que visitaron LOS DES, enumeraron: "Inme- ta normalización democrá- a en los marcos de la ley iversitaria; cese total de la sión Ivanissevich y renuncia l ministro Arrighi; retiro de los personeros de la mi- n en UTN, UNC y facultades ovinciales; formación de con- os provisorios y nombra- ento de normalizadores egidos por la comunidad iversitaria".

Para permitir el libre accio- r del movimiento estudiantil las facultades, piden: "a) conocimiento de los centros estudiantes y devolución de sus bienes; b) Asambleas libres; c) Cese de la represión y levantamiento de sanciones a los estudiantes, retiro de la policía uniformada y de civil y de los parapoliciales de las facultades; d) Garantías para la realización de elecciones libres y democráticas en los centros de estudiantes".

Solicitan asimismo: "Libertad de los presos estudiantiles; Devolución de las conquistas logradas en la universidad a partir del 25 de mayo de 1973: a) anulación de toda traba limitativa; b retorno a los planes de estudio al servicio del pueblo en la UNC y aprobación de los planes de las facultades provinciales a nivel nacional y c) no discriminación ideológica".

Los estudiantes reclaman por último "la reincorporación de los docentes cesanteados e inmediato llamamiento a concurso con participación estudiantil, implantación del boleto estudiantil, instalación de comedores para los estudiantes de la UTN y de las facultades e institutos provinciales y reapertura de la residencia universitaria de calle Montevideo".

Por su parte, los representantes de los centros de institutos provinciales manifestaron sus propias motivaciones, resumidas en los siguientes puntos: Reconocimiento y validez de los títulos a nivel nacional, paso al ámbito de la UNC en cumplimiento del decreto ley firmado por el ex presidente Perón, reconocimiento de los convenios parciales de traspaso que habían suscripto individualmente algunos institutos y facultades de la provincia con la universidad y, entre otros, devolución de los servicios del comedor universitario.

Por último, el Consejo Provincial de Centros y Minorías expresó su repudio a la comisión de enlaces de centros que organizó la semana estudiantil, a quien negó representatividad, ya que nuclea a sólo 4 de los 12 centros existentes, según dijeron.

DIVORCIO
ARGENTINA - MEXICO
Nuevo Casamiento - Libreta argentina
Dr. A. NEME
SARMIENTO 75 - 1º C.
NDOZA — TEL. 290047
26 8 F 86373 Pte. A

AUTOTRANSPORTES LOS ANDES
SOCIEDAD ANONIMA
Dr. MORENO 2785 - LAS HERAS - MENDOZA

Se convoca a los señores accionistas a la Asamblea General Extraordinaria que se realizará el día 7 de octubre de 1975, a las 9 horas, en el local social de calle Dr. Moreno 2785, Las Heras, Mendoza, para tratar el siguiente

ORDEN DEL DIA

1 — Adecuación del Estatuto a las disposiciones de la Ley 19.550.
2 — Estación de Servicios.
3 — Reglamentación Tesorería.
4 — Designación de dos accionistas para firmar el Acta de la Asamblea.

EL DIRECTORIO

AUTOTRANSPORTES LOS ANDES
SOCIEDAD ANONIMA
Dr. MORENO 2785 - LAS HERAS - MENDOZA

CONVOCATORIA

Se convoca a los señores accionistas a la Asamblea General Ordinaria para el día 7 de octubre de 1975, a las 11 horas, en el local social de calle Dr. Moreno 2785, Las Heras, Mendoza, para tratar el siguiente

ORDEN DEL DIA

1 — Consideración de los documentos prescriptos por el Art. 234 de la Ley Nº 19.550, Balance General, Cuadro de Resultados, Memoria, Anexos, Informe de la Sindicatura por el décimo tercer Ejercicio Económico que cerró el 15 de julio de 1975.
2 — Consideración del Revalúo Contable Ley 19.742.
3 — Elección de Presidente, Secretario, Segundo Vocal soplente y Tercer Vocal suplente por finalización de sus mandatos.
4 — Elección de Comisión de Vigilancia o Síndicos Titulares y Suplentes.
5 — Elección de Síndicos Titulares y Suplentes que ratifiquen lo actuado por la sindicatura durante el ejercicio 1972/73.
6 — Causas de la convocatoria fuera de término del ejercicio concluido el 15 de julio de 1974.
7 — Designación de dos accionistas para firmar el Acta de la Asamblea.

EL DIRECTORIO

23 9 F 93690 27 9

El jefe de Policía de Mendoza y directivos de la entidad mutual recorren el establecimiento, a poco de su habilitación oficial.

Inauguró una fábrica de calzado la Mutual Policial

La Asociación Mutual de Suboficiales y Agentes de la Policía de Mendoza (AMSA)., dejó inaugurada una fábrica de calzado en su local de calle Tropero Sosa 43, ciudad.

Al acto inaugural concurrieron el jefe de Policía de la provincia, vicecomodoro Julio César Santuccione; el señor Celestino Sacchi, presidente de AMSA., y titular de la Federación Argentina de Entidades que Agrupan al Personal Policial; el señor Carmelo Muñoz, secretario general de la Mutal y el señor Antonio Servera, gerente general, así como afiliados a la entidad.

El capellán de la Policía, padre Roque Cruz bendijo las instalaciones y luego habló el señor Secchi, quien agradeció el apoyo otorgado por la jefatura policial para la concreción de la iniciativa y "de otros beneficios que hacen al bienestar y progreso de la gran familia policial".

El edificio donde funcionara la fábrica fue adquirido recientemente por AMSA., para dar alojamiento al personal de la repartición que, con residencia en zonas alejadas, deban vivir temporariamente en nuestra ciudad por trámites oficiales o particulares. El local está destinado asimismo a los planes de intercambio turístico con otras entidades similares del país. Como el edificio cuenta con espacio disponible, las autoridades de la Mutual resolvieron la construcción de un amplio taller en la parte posterior del inmueble, para funcionamiento de la fábrica de calzado.

El taller cuenta con moderna maquinaria y podrá producir 280 pares de zapatos diarios, que tendrán un costo estimado en el 50% menos que los valores actuales en el comercio. La producción es distribuida por AMSA a todas las delegaciones de departamentos y también, a través de la Federación nacional, a los centros y mutuales de todo el país.

Becas

A Francia. - Se encuentra en Francia, becada por la Fundación Rotaria, la señorita Nélida O. Guzmán, quien asiste al curso para maestros de inhábiles correspondiente al período lectivo 1975-1976, que se dicta en la Institución des Jeunes Aveugles et des Amblyopes (ubicado en 12 Rue Saint - Simon 12), de la ciudad de Lyon. Previamente, la Srta. Guzmán realizó un curso intensivo de idioma francés en "Ecole Internacionale de Langüe et Civilisation Francaise" de París. Fue seleccionada durante el período 1973-74 en la gobernación de Rotary Internacional del señor Jorge Antonio Castro, por intermedio del subcomité de Becas Educativas que presidía el doctor Hugo Sánchez. La becaria egresó de la Escuela Normal Mixta "Tomás Godoy Cruz" en 1957, y sus actividades docentes están relacionadas con la educación de niños ciegos y ambliopes. Se ha desempeñado en la escuela Nº 6-D "Hellen Keller", en cursos de perfeccionamiento docente para no videntes, en el Instituto del Profesorado San Pedro Nolasco y en la Facultad de Humanidades y Ciencias de la Educación. Por otra parte, ha sido invitada de la Asociación Argentina para el Estudio y Recuperación del Ciego y el Ambliope; al curso de Estimulación Temprana del Hospital de Niños de Buenos Aires y fue miembro de las Vº Jornadas de Pedagogía Asistenciales de la República Argentina.

Nélida O. Guzmán

Institutos del Menor visitó el interventor

Las instalaciones de la Colonia Hogar "20 de Junio" y el Instituto Correccional "Salvador Reta", dependientes de la Dirección Provincial del Menor, situados en Godoy Cruz, visitó ayer el interventor federal, doctor Luis María Rodríguez.

En la Colonia-Hogar el representante federal fue recibido por el interventor en la repartición, señor Roberto Castro Villalba; el integrante del directorio, señor José García y los directores del hogar, señores Francisco Domínguez y del instituto, señor José Federico.

El doctor Rodríguez recorrió cada uno de los pabellones tanto de la colonia-hogar como del Instituto Reta, imponiéndose en detalle de su funcionamiento y de las necesidades más imperiosas para adecuar su funcionamiento y habilitar nuevamente sectores que se hallan inhabilitados o que funcionan parcialmente. El interventor recibió también un informe en torno de las necesidades económicas más urgentes.

Integrantes del Club de Ovejeros Alemanes de Mendoza durante la visita que realizaran ayer a nuestro diario.

Exposición del Ovejero Alemán empezará el 27

Entre el sábado y domingo próximos, en el Liceo Militar General Espejo, se realizará la VIII Exposición Internacional de Estructura y el Segundo Campeonato Nacional de Adiestramiento organizado por el Club de Ovejeros Alemanes de Mendoza.

El sábado, a las 9, se realizará el juzgamiento de ejemplares de 6 a 24 meses, que competirán en ocho categorías; a las 10 se iniciará el concurso de adiestramiento (todo el día y simultáneo) dividido en dos clases: adiestramiento básico y adelantado.

El domingo, a las 9, se hará el juzgamiento de los ejemplares adultos de más de dos años y a las 16 habrá una exhibición de adiestramiento a cargo de personal de la policía de Buenos Aires.

Durante una visita realizada a nuestro diario, directivos del Club mencionado señalaron que la exposición constituye un significativo esfuerzo, ya que tiene puntaje para el torneo nacional. Se espera contar con la presencia de aproximadamente 120 animales, provenientes de distintos lugares del país y aun del exterior.

También explicaron que se ha advertido una mayor actividad por parte de quienes se dedican a la crianza de ovejeros. "Seis años atrás, cuando recién comenzó la actividad de la entidad, no había en Mendoza un solo animal con pedigree mientras que ahora hay aproximadamente 300", subrayaron.

El ovejero alemán es un animal de fuerte contextura física, que lo hace muy útil para realizar grandes esfuerzos. Habitualmente es utilizado como lazarillo, camillero y aun como guía. Es reconocida por todos su gran sociabilidad, que le permite convivir sin problemas en ambientes diversos, aunque tiene gran capacidad para ser utilizado con adecuado adiestramiento, en la defensa personal.

La hembra entra en su adultez a los 20 meses —el macho a los 24— a partir de lo cual puede dar camadas de hasta 9 cachorros, luego de dos meses de gestación.

La alimentación es sencilla, hecha en base a carne, leche —sobre todo en los primeros meses de vida— y vegetales. Exige, además, un cuidadoso control veterinario para mantenerlo en perfectas condiciones.

Experiencia con psicodrama en el hospital El Sauce

"El psicodrama es una técnica terapéutica que utiliza no sólo recursos verbales, sino todas las formas de expresión del ser humano. Es una técnica de acción que resulta muy útil porque es operativa en personas de pocos recursos verbales o muy perturbadas en el estadio de la comunicación verbal. Así, emplea títeres, pantomima, danzas, musicoterapia y otros elementos que juegan para expresar y resolver el conflicto".

Ruth Tarquini de Canade

La definición, proporcionada por la psicóloga Ruth Tarquini de Canade, invita a incursionar en el conocimiento de un campo de la psicoterapia actual. En ese tema, nuestra entrevistada ha acumulado valiosa experiencia y en los últimos cuatro años ha actuado como su difusora y pionera en nuestro medio.

De esa experiencia ha rescatado una de sus recientes actividades, de singular interés: durante un año y medio trabajó con un grupo de pacientes crónicos del hospital El Sauce; de esa labor preparó un estudio sistematizado, "Psicodrama y comunicación estética con psicóticos crónicos", que presentara en el Primer Congreso Latinoamericano de Sicodrama, a realizarse en Buenos Aires en octubre próximo, con participación de especialistas de todo el país y de países latinoamericanos.

El estudio de referencia ha sido documentado por la profesional con diapositivas, que ilustran sobre distintas instancias de la experiencia cumplida en la tarea hospitalaria.

Al indagar sobre los principios científicos generales que informan el psicodrama, la profesional sintetiza: "Partimos del concepto de que al ser humano se maneja a través de roles en su vida de relación y en su desarrollo individual; en algunos individuos el desarrollo de esos roles es amplio y en otros se ha restringido por diversos factores. Mediante el psicodrama se busca el desarrollo de esos roles que posibiliten al ser humano afrontar cada situación; el concepto es entonces el del aprendizaje de roles".

En este punto del diálogo, aclara la psicóloga que no se trata de lograr una adaptación defensiva y forzada del individuo a ciertos esquemas que se le imponen, sino que "por medio de esta técnica se redescubren otros roles propios del individuo, en una intención de enriquecimiento para que su adaptación sea más fluida y espontánea".

Explica luego que este tipo de terapia se aplica no solamente en trastornos psicológicos o psiquiátricos agudos, sino también para el tratamiento de problemas de conducta en niños o con fines de orientación vocacional y familiar en adolescentes: "En definitiva, resulta útil en cualquier tipo de desadaptación o conflicto y también en la docencia".

El psicodrama está actualmente en vías de desarrollo en Mendoza. Varios equipos de profesionales están dedicados a esta actividad y la señora de Canade conduce actualmente un consultorio en que se aborda orientación para adolescentes, problemas infantiles y psicoterapia de grupo, siempre con técnica psicodramática.

Al referirse a la etapa cumplida en el hospital El Sauce, que coordinó y dirigió, nuestra entrevistada explica que se trabajó con pacientes crónicos muy perturbados en su comunicación verbal, con cuadros de esquizofrenia en muchos casos. Al cabo de 18 meses de labor, hubo resultados generales —que ofrece en el trabajo mencionado— y particulares, como el hecho de que algunos enfermos que no hablaban nada desde hacía largo tiempo, comenzaran a hacerlo. Además "se trataba de llevarlos a tareas expresivas, a expresar sus contenidos a través de las formas y también integrarlos en grupos, ya que trabajó con internos y también pacientes externos".

Relata luego que esta es la tercera experiencia de este tipo que se ha realizado en el país; anteriormente, en Buenos Aires, el doctor Jaime Rojas Bermúdez la cumplió en el hospital Borda y el doctor Alfredo Cía, en el hospital Moyano.

Culto católico

Centro de "Comunicación Social". — Esta noche a las 21.30 celebrarán reunión los delegados de todos los movimientos e instituciones laicas de la Arquidiócesis. Los asistentes deberán presentar por escrito el plan de trabajo sobre "Matrimonio y familia", que vienen desarrollando desde el comienzo del año. La reunión se efectuará en la sede del Arzobispado.

Vivienda industrializada, tratan en un seminario

Organizado por IDIEM, Instituto de Investigaciones y Ensayos de Materiales de la Universidad de Chile, se desarrolla actualmente en la ciudad de Santiago de Chile un seminario sobre cemento, hormigón y vivienda.

Merced al convenio de colaboración técnica entre España y Chile, este seminario cuenta con la participación activa del Instituto "Eduardo Torroja", de Madrid, al-cual pertenecen los tres profesores que tienen a su cargo los temas del encuentro.

El primer tema, "Hormigón armado", se desarrollará hasta el 25 de este mes y estará a cargo del profesor Francisco Mora Cabré, ingeniero en caminos, jefe de la Sección Análisis de Estructuras del Instituto Torroja.

El segundo tema, "Tecnología de los cementos", se inicia hoy y finaliza el 9 de octubre próximo, estando a cargo del profesor Francisco Soria Santamaría, doctor en química industrial y jefe de la División de Plantas Piloto del Instituto Torroja.

Finalmente el tercer tema, "Vivienda industrializada" se dictará entre el 6 y el 23 de octubre y estará a cargo del profesor Antonio Ruiz Duerto, doctor arquitecto, jefe de la Sección de Calidad del Instituto "Eduardo Torroja".

Este importante tema se divide en dos capítulos: el primero abarca las clases del 6 al 13 de octubre y trata de "La industrialización en la edificación - Análisis para un país en vías de desarrollo - La transición de la condición de subdesarrollo a la de país desarrollado". En ese ciclo figuran temas relacionados con la planificación de los procesos constructivos, principales sistemas de industrialización y los sistemas españoles de tal especialidad.

El segundo capítulo abarca las clases del 14 al 20 de octubre y encara la "Idoneidad técnica y relación con el proceso de industrialización y con el de integración entre naciones".

La inscripción se realiza por temas separados y su costo es de 150.000 escudos cada uno.

Los interesados pueden recabar mayores informes en el consulado de la República de Chile.

Reactualizar el recordado horno hecho con barro

Para quien, en la ciudad o en el campo, dispone de terreno en la parte posterior de la vivienda, aparte de la tradicional churrasquera, le será de gran utilidad contar con un horno que preste utilidades culinarias complementarias a las de la parrilla.

Esto se consigue fácilmente con un horno fabricado con adobes y barro, cuyo tamaño no necesita ser precisamente el que habitualmente tenían los de las viejas casonas de nuestra zona rural.

La construcción es muy simple y con toda seguridad se encontrará en las proximidades de la vivienda algún viejo albañil dispuesto a realizarlo con verdadera maestría.

Deberemos únicamente conseguir algunos adobes, que muy bien pueden ser de alguna demolición. La tierra del mismo lugar con algo de paja, servirá para elaborar el barro de las juntas y el revestimiento exterior.

El piso puede realizarse con ladrillos comunes, o bien con ladrillos refractarios, a falta de las clásicas baldosas de barro cocido, que, sin embargo, todavía elaboran algunos fabricantes de ladrillos de la periferia.

La boca debe ser más bien chica, a fin de que el calor no se disperse por ella. Para el cierre hará falta una planchuela de chapa. Para sostener los adobes de la boca, harán falta dos trozos de planchuela en "L".

Los exquisitos en gastronomía aseguran que las empanadas, los bocaditos, las pizzas y el pan provenientes de estos hornos son netamente superiores a los mismos alimentos sometidos a cocción en los eléctricos o a gas.

Además, su presencia en la zona del parral y el galpón, suele resultar grandemente decorativa.

cedro
* MADERAS MISIONERAS
* PINO PARANA
* TERCIADOS
* MACHIMBRES — ZOCALOS
* LAMINADO DECOR
* AGLOMERADO PANELCO
* CHAPAS MIGUET
* ADHESIVOS
GIRO S.A.
AYACUCHO 168
Tel. 217377
MENDOZA

pega-mento PARA TELGOPOR Y MADERA
MATERIALES PARA LA IMPERMEABILIZACION DE TECHOS Y TERRAZAS
CIMA LAVALLE 159
adhesivo PARA AZULEJOS Y CERAMICAS
PRODUCTOS DE AVANZADA TECNOLOGIA

SANITARIOS SAMACO S.A.
* TERMOTANQUES a gas, varias marcas, desde ... $ 7.800
* COCINAS A GAS 3 hornallas, horno y p. ..... $ 2.100
* MUEBLE de cocina 1,40 mts., 3 puertas, con cajoneras ..... $ 3.000
AMOBLAMIENTOS CHYC
Entrega en el acto. Varidad de colores y modelos. Artículos del Hogar de las Mejores Marcas. Todos a los Mejores Precios. Consulte Planes de Financiación.
SAN MARTIN y CHACABUCO Alameda - Tel. 217873
23 9 F 239

Bloques calados de hormigón comprimido
Medidas: 33 x 33 x 9 cms.
ORNABLOCK
IDEALES PARA CIERRES, TERRAZAS, VERJAS, COCHERAS, DIVISIONES, ETC.
RAWSON AL 700 - BENEGAS - G. CRUZ - Altura Cervecería Andes

La del horno autolimpiante.
COCINA CORALLINE ARTHUR MARTIN
EXCLUSIVAMENTE EN SUS AGENTES

ARCIEL®
Flamingo®
alpacuna®
telas para
PANTALONES
y CAMPERAS
de gran clase
Son productos de INTA inteligencia en telas
INTA INDUSTRIA TEXTIL ARGENTINA S.A. • Av. SANTA FE 1970 Bs. As.

Programa de Radio y TV

Ofrecemos a continuación los programas de acuerdo con el detalle que nos han suministrado las respectivas radios y teleemisoras.

VINOS GARGANTINI
SIEMPRE BUENOS SIEMPRE IGUALES

Canal 7 - Mendoza

12.15 Carta de ajuste con música selecta.
12.25 Apertura y santoral.
12.30 Los picapiedras.
13.00 Noticiero 7, primera edic.
13.30 Antes de la historia.
13.35 Matinée primera sección: "La chica de la Quinta Avenida".
15.30 "La cabeza maléfica".
17.00 Ayer fue mentira.
17.30 Buenas tardes, mucho gusto
19.00 Los acuanautas.
20.00 No hace falta quererse.
21.00 Noticiero 7, segunda edic.
21.30 Sam Cade, el inflexible.
22.30 El mundo del espectáculo: "Café Concert".
0.30 Palabras para recordar - Secret. Medios Comunic.

Canal 9 - Mendoza

12.30 Noticiero en directo.
13.30 La hora de Andrés.
14.45 Cine para la familia: "Tormenta en el paraíso".
16.00 Ben Casey.
17.00 Otra vez ayer.
17.30 Maverick.
18.30 Este es mi mundo.
19.00 Dibujos animados.
20.00 Alguien por quien vivir.
21.00 Noticiero Nueve.
22.00 Odol pregunta.
22.30 Cine en el Nueve: "Mesas separadas".
24.15 Nuestro mundo.

LRA 6 y LRA 34 Radio Nacional Mendoza

6.35 Efemérides argentinas.
6.40 Por los senderos de la patria.
7.30 Direc. Prov. de Bosques.
7.45 Orquestas típicas.
8.00 Informativo.
8.05 Notas y música para usted.
9.00 Informativo (LRA Bs. As.)
9.15 Variedades musicales.

EL PLACER DE VIVIR

9.30 Boletín cultural.
9.35 Variedades musicales.
10.00 Informativo.
10.05 El futuro de nuestra alimentación (RTA).
10.20 Estampa ciudadana.
10.30 Nuestros hijos.
11.00 Informativo.
11.05 Danzas y cantares nativos.
11.30 Direc. Prov. de defensa civil.
11.35 El cofre de las melodías.
12.00 Informativo.
12.05 Folklore en Nacional.
13.00 Informativo (IRA Bs. As.)
13.15 Pequeños juegos de la
13.30 Boletín Gobierno de Mendoza.
13.35 Concierto de Mediodía.
14.30 Música para todos.
15.00 Informativo.
15.05 Selección típica.
15.30 Cita con la canción (Ortf.)
15.45 Mundo infantil.
16.00 Informativo.
16.05 El libro leído para usted.
16.20 Una luz en el camino.
16.30 Danzas argentinas.
16.35 América su música y su canto.
17.00 Informativo.
17.05 Concierto de la tarde.
18.00 Informativo.
18.05 Tango y folklore.
18.30 Boletín cultural.
18.35 Punto seguido.
19.00 Informativo.
19.05 Melodías.
19.30 Serv. social internacional
19.35 Informativo.
20.00 Informativo.
20.05 Solistas y conjuntos argentinos.
20.30 Arte en Londres (BBC).
21.00 Informativo (LRA Bs. As.)
21.15 Danzas.
21.35 Pequeño concierto.
22.00 Informativo.
22.05 Teatro breve.
23.00 Informativo.
23.05 Simplemente para recordar.
23.40 Informativo.
23.45 Informativo.
24.00 Exigencia.
1.00 Con permiso solemnidad.
2.00 Cierre de la transmisión.

VINOS GARGANTINI
SIEMPRE BUENOS SIEMPRE IGUALES

Vivir en pocos metros y a bajo costo

vivienda y confort

Entre las innumerables ventajas que la arquitectura actual nos proporciona, al incorporar a su desarrollo las innovaciones técnicas y los nuevos materiales, una de las más destacables sin lugar a dudas la factibilidad real de diseñar una vivienda confortable en muy pocos metros.

El continuo encarecimiento de los metros cuadrados cubiertos más el valor de la tierra, han determinado que, en un no muy largo proceso de algunos lustros, la casa se fuera achicando por eliminación de todas las estancias consideradas superfluas, o por lo menos, no indispensables. En realidad, en consonancia con la evolución social en cuanto a la distinta forma de encarar la vida, la arquitectura pudo fusionar en un solo cuarto —el ambiente de estar y comedor— las funciones que anteriormente eran exclusivas de varias dependencias.

Esas dimensiones mínimas comenzaron a realizarse en departamentos en las casas de varios pisos, llegándose a extremos que ponen en peligro la normal vida familiar, como sucede con algunos de los denominados departamentos de un solo ambiente, tan frecuentes en las ciudades populosas. Pero la mayoría brindan mucha comodidad para una familia tipo, con dos o tres dormitorios, sin exceder casi nunca los sesenta metros cuadrados cubiertos.

Estas dimensiones raramente se piensan para una casa unifamiliar, quizás porque mentalmente se asocia su presencia a una mayor generosidad espacial. Sin embargo, es perfectamente posible vivir en una casa pequeña con las mismas ventajas que en un pequeño departamento.

Una muestra

Sin ánimo de crear falsas expectativas, presentamos hoy un proyecto de vivienda unifamiliar, con dos dormitorios, que tan sólo cubre 61 m2., y que además se ha previsto realizar en dos etapas: la primera de 30 m2. y la segunda de 31 m2.

Es uno de los modelos que contiene la obra "Vivienda de bajo costo' del maestro mayor de obras Pedro N. Saredi cuya publicación debemos a gentileza del Instituto del Cemento Portland Argentino del cual el autor es jefe de la sección Vivienda y Prefabricación Liviana.

Este tipo de casita es indicado para dos categorías diferentes de familia; la que recién se forma y que en los primeros años no necesita más que los 30 m2. de la primera etapa; y la que, inversamente, ya en plena madurez, con uno o dos hijos mayores —o sin ellos— persigue el menor esfuerzo de mantenimiento que proporciona el espacio reducido.

En realidad es una confortable vivienda para quien no aspire a detalles y equipamientos de lujo, y en esa inteligencia el proyecto puede resultar más que interesante a poseedores de lotes urbanos o no. Se trata de un tipo de construcción indicado para cualquier zona del país.

La didáctica lámina que reproducimos nos exime de abundar en descripciones interpretativas. Pero conviene recordar la mejor forma de aprovechar el material propuesto.

En primer lugar, el bloque hueco de hormigón es indispensable que sea de óptima calidad, vale decir, correctamente fabricado de acuerdo a las normas correspondientes, para que ofrezca seguridad, peso y textura, de suerte tal que su empleo sin revoque permita alcanzar una economía que en estos momentos es considerable.

También hay que recordar que este bloque posibilita la realización de las estructuras portantes dentro de los muros, con la consiguiente eliminación de encofrados: otro gran factor de economía.

Y aparte, quizás el ahorro mayor derive del sistema constructivo, ya que pueden abaratarse grandemente el piso y el techo, que normalmente son elementos de encarecimiento.

Si se adopta levantar la vivienda sobre platea de hormigón —como aconseja el señor Saredi— es factible disponer al comienzo de un pavimento de hormigón alisado —muy higiénico y durable— y sobre el cual puede aplicarse posteriormente cualquier tipo de revestimiento.

La cubierta puede ser a dos aguas o plana, pero igualmente admite la obra una de tipo autoportante prefabricada, de probada eficiencia en lo relacionado con la aislación hidrófuga. La aislación térmica, factible actualmente con un cielorraso suspendido de material apropiado, puede posponerse, si se desea, para una etapa posterior.

Estas previsiones constructivas proporcionan la forma de disponer en poco tiempo de una vivienda mínima, pero digna y sana.

Es completamente imposible arriesgar costos de una pequeña casita como la propuesta, pero sí asegurar que dos personas y un niñito pueden vivir perfectamente en los 30 metros cuadrados cubiertos que ocupan el dormitorio, el baño y la cocina de la primera etapa, y que incluyendo el placard del dormitorio, completo, ese costo debe ser un 50% inferior al costo real de los actuales planes oficiales de viviendas, superiores al plan Alborada.

Admitimos que entre nosotros no goza de prestigio el bloque hueco de hormigón. Ello se debe exclusivamente a la pésima calidad de los que normalmente se ofrecen en plaza, y a la impericia de quienes improvisadamente los utilizan.

Actualmente en países superdesarrollados se emplea este material en la mampostería de las más importantes construcciones, con resultados más que óptimos.

Aquí, en nuestro medio, nada más que para citar algunos ejemplos, recordamos que el arquitecto Daniel Ramos Correas ha realizado dos de sus más recientes y grandes obras, con bloques huecos de hormigon; que los arquitectos Eliana Bórmida y Mario Yanzón proyectaron una casa de lujo con este material, oportunamente publicada en esta sección, y que el arquitecto Carlos Alberto Gainza construyó su propia casa con bloques, también divulgada en esta página.

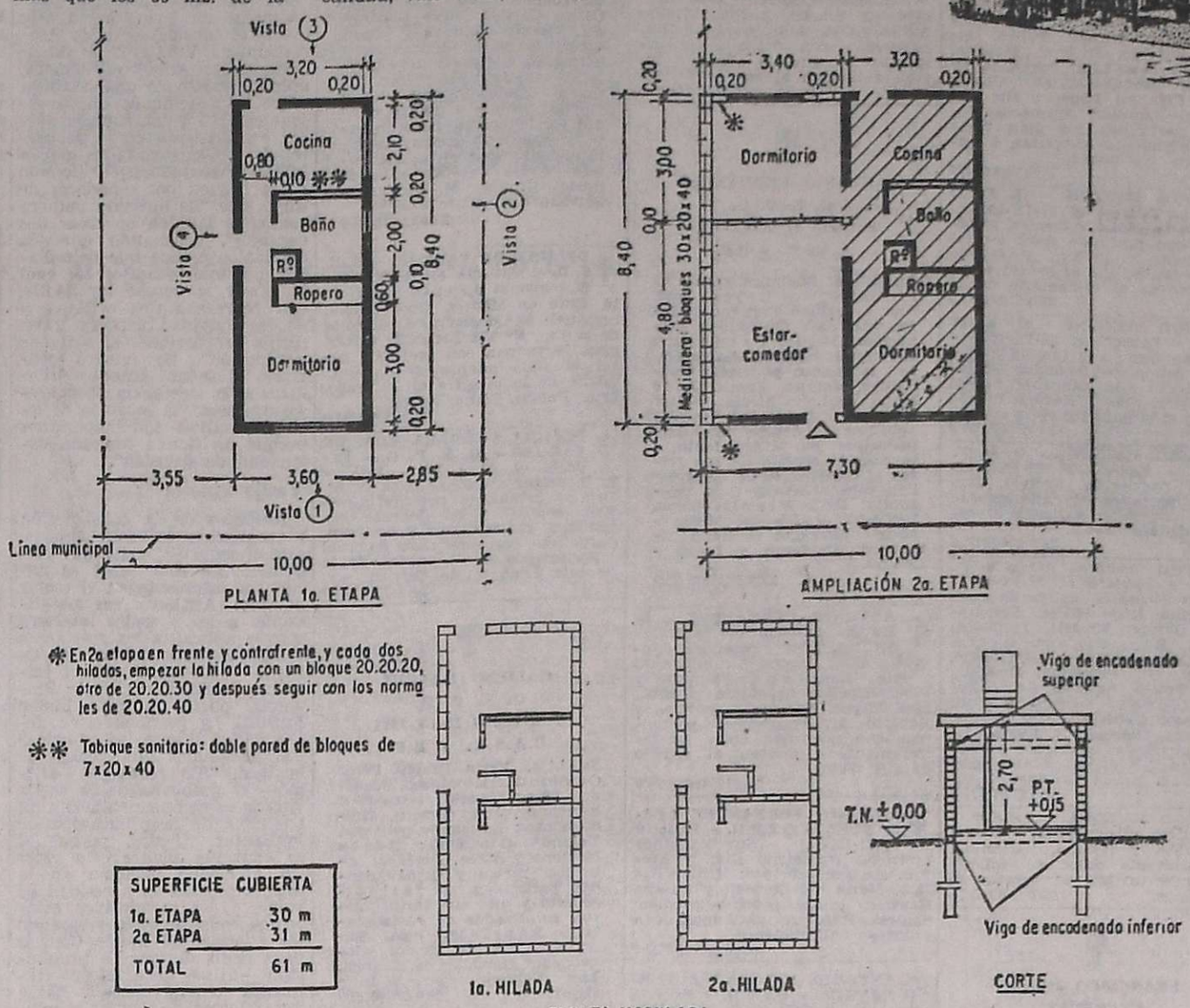

HACE 20 AÑOS
QUE VENDEMOS PUERTAS PLEGADIZAS FABRICADAS EN MENDOZA .....
Y LO SEGUIMOS HACIENDO A LOS MEJORES PRECIOS, FORMA DE PAGO Y PLAZO DE ENTREGA.
MANUEL MENDOZA Y CIA.
MORON 258 - TEL. 290310 - MZA.
ESTACIONAMIENTO PROPIO

puertas importadas
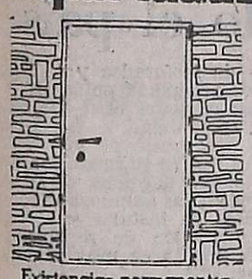
Existencias permanentes cedro y peterebí
ORLAR S.A
9 de Julio 1221 (3er piso)

Placares..?
PLACARTEC..!
TECNICA DEL AÑO 2000
HAGA RENDIR SU DINERO
• MAS ECONOMICOS
• RAPIDA ENTREGA
• A SU MEDIDA
• MAS CALIDAD
PANELERIA
FABRICA: Della Santa 775
Godoy Cruz - Tel. 252193

HORMIGONERAS
MAQUINAS Y HERRAMIENTAS Para la construcción
SILOS Para cemento a granel
Precios especiales a empresas constructoras y revendedores
SOMECA sa
SOCIEDAD MENDOCINA DE CALES Y AFINES
Urquiza 357 - Tel. 250158 Mza.

CONSTRUYE O ARREGLA SU CASA
AEREADORES
REVESTIMIENTOS VINILICOS Y MADERA
CERAMICA roja Cattaneo
MAMPARAS para baños
PARQUET de todo tipo
Amplio Stock
Entrega Inmediata
GRIFERIA artesanal Fersa
PISOS de goma PIRELLI
REVESTIMIENTO Castelar de cobre y bronce
PUERTAS PLEGADIZAS placas enchapadas de madera
MAUCCI CUYO
PATRICIAS MENDOCINAS 915
TEL. 292087 • MENDOZA

Premio para la labor histórica en arquitectura

El Fondo Nacional de las Artes ha instituido un premio que llamó Mario J. Buschiazzo, que se otorgará bienalmente para estimular la labor de profesionales graduados en arquitectura con no más de siete años de antiguedad en el ejercicio de la profesión.

Deberán desarrollar un trabajo de estudio y relevamiento histórico arquitectónico que signifique una aproximación original y relevante para ser aplicados a problemas de preservación patrimonial y monumental.

Esta distinción —que lleva como va dicho el nombre del gran propulsor de la investigación histórica arquitectónica— fue dotado de 20.000 pesos de recompensa.

El jurado será designado oportunamente por el Fondo Nacional de las Artes, entidad que además se reserva el derecho de publicar el trabajo.

SONDERZAL S. R. L.
Representantes Exclusivos en Cuyo de:
CAÑERIA DE PLOMO
y
SOLDADURA DE ESTAÑO
"RIOM"
Comunica a su Clientela amiga que a partir de Hoy atenderá en su depósito propio de calle:
José Federico Moreno Nº 1456
T. E. 230105 Mendoza
STOCK COMPLETO y PERMANENTE
23|9|C|416|23|9

HOESCH
PERFILES PARA CARPINTERIA METALICA
CONFORMADOS EN FRIO
HOESCH ARGENTINA SAIC
C. Pellegrini y Viamonte - Valentín Alsina - Tels. 208-8035 al 39 y 208-8030
Representante en Mendoza ACERMET S.R.L.
T. Di Telia 154 — Godoy Cruz — Mendoza
Tel. 224925 y 220680 — Télex 043-735

DELE UN IMPULSO A SU INDUSTRIA
UNICARG
LA PEQUEÑA MAQUINA PARA LOS GRANDES PROYECTOS

MODELO: M-900
MOTOR: DEUTZ - REFRIGERADO POR AIRE
BALDE: STANDARD DE 900 LITROS DE CAPACIDAD
ENTREGA INMEDIATA
ESPECIALES PLANES PROMOCIONALES
mapalco s.r.l.
Cobos 385 - Dorrego - Gllén.
Teléfono 246728 - Mendoza
EN SAN JUAN
Vieytes 421
Barrio Kennedy - San Juan

Abrasivos Argentinos s.á.i.c.
PRODUCTOS PARA CARPINTERIA DE ALTA CALIDAD
• Bandas Fenobond
• Rollos de lija respaldo papel y tela
• Papeles de Lija
• Discos abrasivos
• Rollos para curtiembre
• Rollos para parquetistas
DISTRIBUIDORES OFICIALES:
EL PLATA S.A.I.C. y A.
JOSE F. MORENO 1621 - MZA. - TEL. 217134 -217417

PISE FUERTE! CON Flexiplast 30

LUIS CROCCO
PISOS - REVESTIMIENTOS
ALFOMBRAS
PAPELES PINTADOS
AV. SAN MARTIN 457
TEL. 247700-249700 - MZA.
EN SAN JUAN:
MENDOZA 455 - SUR - T. 28566

parquet
ROBLE - VIRARO - FRESNO
ALGARROBO
GUATAMBU
PEDRO BAJDA e HIJOS
BENAVENTE 4325 — VILLA NUEVA
GUAYMALLEN - TELEFONO 261627

ALFOMBRAS
FABRICAMOS EN CUALQUIER MEDIDA, FORMA Y COLOR
PRECIOS DE FABRICA PRESUPUESTOS SIN COMPROMISO
INSTALAMOS MURO A MURO
REPONEMOS ORILLAS Y FLECOS
Scheerezade
SAN MARTIN SUR 698
ESQ. CERUTTI
GODOY CRUZ

TALLERES METALURGICOS BALDOVIN
Estudio, construcción e instalación de líneas de alimentación, selección, tratamiento y transporte de materiales para la industria básica, minerales, granos y otros.

• CINTAS TRANSPORTADORAS FIJAS Y MOVILES
• ELEMENTOS DE TRANSPORTE Y ACOPIO
• PLANTAS MOVILES DE CLASIFICACION Y LAVADO
• TRITURADORAS, ZARANDAS VIBRADORAS.
• SILOS MODULARES.
• AUTOELEVADORES, CARRETONES DE 20 A 150 TONELADAS
• PROYECTOS INDUSTRIALES.
GÜEMES 31
GODOY CRUZ
TEL. 220193

Evite mano de obra.. Aíslese usted mismo del frío o del calor.
APLIQUE
POLIESTIRENO EXPANDIDO
EL AISLANTE MAS EFICAZ QUE SE CONOCE
Viene en planchas, desde 0,50 m x 0,50 m hasta 1,00 m x 3,00 m.... y en todos los espesores: desde 10 mm hasta 500 mm

FABRICAS
EN MENDOZA: ARISTOBULO DEL VALLE 815 BENEGAS-GODOY CRUZ-TEL. 222644
EN CORDOBA: PALERMO 160-V. AZALAIS TEL 712271-718278
OF. BS. AS.: FLORIDA 971-OF. 58 TEL. 32-7718 - 31-9117
AISLANTES DE CUYO

AVISOS FUNEBRES

SEPELIOS

✝

SANTIAGO ALONSO MEDINA
Q. E. P. D.
Falleció el 22-IX-1975
C. A. S. R. y B. P.

Su esposa: Isolina Barafani de Alonso; hijos: Santiago Pascual, Teresa Amalia y Carlos Eduardo Alonso; hijo político: Norberto Luis Capelli; futura hija política: Silvia Ramos; madre política: Ercilia Ugolini Vda. de Barafani; hermanos: Dolores A. Vda. de Peña, Eduardo, José, Antonia, Sebastián y Lucía Alonso; hermanos políticos: Consuelo López, Encarnación Maldonado, Amalia Mattioli, Soledad Romero, Justo Mattioli, José Valverde, Carlos, Luis y Nélida Barafani, Alba Transilvani, Nélida Ciafrelli, Corina Zicatto y Elena Yánardi; primos, sobrinos y demás familiares, participan su fallecimiento e invitan al sepelio de sus restos hoy, martes a las 11 hs. al cementerio de Luján. Casa mortuoria: Almirante Brown 3370, Chacras de Coria. Servicio: Cochería "Alarcón". Luján. 23|9 F|93700|23|9

✝ **SANTIAGO ALONSO MEDINA Q.E.P.D. - Falleció el 22-IX-1975 - C. A. S. R. y B. P. -** Su hija Teresa Amalia Alonso de Capelli, hijo político Norberto Luis Capelli y su consuegra Rosa Reniero de Capelli, participan con dolor su fallecimiento e invitan al sepelio de sus restos. 23|9 F|82963|23|9

✝ **SANTIAGO ALONSO MEDINA. Q. E. P. D. - Falleció el 22-IX-75. - C.A.S.R. y B.P.** Su hermana: Lucía Alonso de Mattioli; hermano político: Justo Mattioli; sobrinos: María del Carmen, Amalia y Justito Eduardo Mattioli; sobrino político: Juan Carlos Alonso, participan con hondo pesar su fallecimiento e invitan al sepelio de sus restos. 23|9 F|93701|23|9

✝ **SANTIAGO ALONSO MEDINA. Q. E. P. D. - Falleció el 22-IX-75. - C.A.S.R. y B.P.** Su hermana: Dolores Alonso Vda. de Peña; sobrinos: Rosa, Pilar, Amalia, Antonio, Teresa y María Peña; sobrinos políticos: Juan Patruno, José Zaragoza, Domingo Savina, María Pegorin, Alberto Gitto y Guillermo Martinengo y sobrinos nietos, participan con hondo pesar su fallecimiento e invitan al sepelio de sus restos. 23|9 F|93701|23|9

✝ **SANTIAGO ALONSO MEDINA. Q.E.P.D. - Falleció el 22-IX-1975 - C. A. S. R. y B. P. -** Su hermana política Carolina Cicatto de Barafani, sus sobrinos Roberto Esteban y Jorge Omar Barafani, participan con hondo pesar su fallecimiento e invitan al sepelio de sus restos. 23|9 F|82963|23|9

✝ **SANTIAGO ALONSO MEDINA Q.E.P.D. - Falleció el 22-IX-1975 - C. A. S. R. y B. P. -** Su hermano político José Antonio Valverde; sobrinos Pascual Serrani y Dolores Valverde de Serani, sobrinos nietos Oscar y Ana María, Enrique y Mirta, Juanito y Fanny, participan su fallecimiento e invitan al sepelio de sus restos. 23|9 F|82963|23|9

✝ **SANTIAGO ALONSO MEDINA. Q.E.P.D. - Falleció el 22-IX-1975 - C. A. S. R. y B. P. -** Su hermano: Sebastián Alonso, hermana política Soledad Romero de Alonso; sobrinos: José Sebastián, Teresita y Eduardo; sobrinos políticos Susy Aguilar, Raúl Guiliano y Mari Delgado, participan su fallecimiento e invitan al sepelio de sus restos. 23|9 F|82963|23|9

✝ **SANTIAGO ALONSO MEDINA. Q.E.P.D. - Falleció el 22-IX-1975 - C. A. S. R. y B. P. -** Su hermano Antonio Alonso Medina; hermana política Amalia Mattioli; sobrinos: Mirta Victoria y Eduardo Antonio, participan su fallecimiento e invitan al sepelio de sus restos. 23|9 F|82963|23|9

✝ **SANTIAGO ALONSO MEDINA. Q. E. P. D. - Falleció el 22-IX-75. - C.A.S.R. y B.P.** Sus primos políticos: Matilde Barafani de Avezou, Ricardo Avezou, Luis Barafani y Ana de Barafani y sus respectivas flias., participan su fallecimiento e invitan al sepelio de sus restos. 23|9 F|93701|23|9

✝ **SANTIAGO ALONSO MEDINA. Q. E. P. D. - Falleció el 22-IX-75. - C.A.S.R. y B.P.** Ercilia Ugolini de Barafani e hijos: Carlos Vicente, Francisco Luis y Nélida Barafani; Corina Zicatto de Barafani, Elena Yanardi de Barafani y Matilde Elena Barafani de Avezou y sus familias, participan con hondo pesar el fallecimiento de su hijo político y hermano político respectivamente e invitan al sepelio de sus restos. 23|9 F|93701|23|9

✝ **SANTIAGO ALONSO MEDINA. Q.E.P.D. - Falleció el 22-IX-1975 - C. A. S. R. y B. P. -** Miguel Valverde y familia participan con pesar el fallecimiento de su querido tío, e invitan al sepelio de sus restos. 23|9 F|82963|23|9

✝ **SANTIAGO ALONSO MEDINA. Q.E.P.D. - Falleció el 22-IX-1975 - C. A. S. R. y B. P. -** Su hermana política Carolina Cicatto de Barafani, sus sobrinos Roberto Esteban y Jorge Omar Barafani, participan con hondo pesar su fallecimiento e invitan al sepelio de sus restos. 23|9 F|82963|23|9

✝ **SANTIAGO ALONSO MEDINA. Q.E.P.D. - Falleció el 22-IX-1975 - C. A. S. R. y B. P. -** Su hermano político José Antonio Valverde; sobrinos Pascual Serrani y Dolores Valverde de Serani, sobrinos nietos Oscar y Ana María, Enrique y Mirta, Juanito y Fanny, participan su fallecimiento e invitan al sepelio de sus restos. 23|9 F|82963|23|9

✝ **SANTIAGO ALONSO MEDINA. Q.E.P.D. - Falleció el 22-IX-1975 - C. A. S. R. y B. P. -** Sus primos políticos: Matilde Barafani de Avezou, Ricardo Avezou, Luis Barafani y Ana de Barafani y sus respectivas flias., participan su fallecimiento e invitan al sepelio de sus restos. 23|9 F|93701|23|9

✝ **SANTIAGO ALONSO MEDINA. Q. E. P. D. - Falleció el 22-IX-75. - C.A.S.R. y B.P.** Los compañeros de turno de la UC3 Destilería Y.P.F., de su hijo político Norberto Capelli: L. Celant, A. Pérez, J. Abbate, F. Tolay, N. Román, A. Papini, E. Cabrera, C. Miranda, C. Rodríguez, A. Masud, H. Di Masi, N. Pino, C. Videla, C. Caballero, C. Carocio, J. Rodríguez, S. Nonino, C. Lucero y J. Corrales, participan su fallecimiento e invitan al sepelio de sus restos. 23|9 F|93701|23|9

✝ **SANTIAGO ALONSO MEDINA Q.E.P.D. - Falleció el 22-IX-1975 - C. A. S. R. y B. P. -** Sus vecinos: Juan Martínez, Francisco Matei, Antonio Matei, Rogelio Stirpa, José del Río, Ramón Guillermo López, Antonio López, Roberto Caputti, Emilio Castillo, Gabriel José López, Antonio Olivares, Armando Stella, Angel Moreno, Eusebio Pioli y Ramón Gómez y sus respectivas familias participan su fallecimiento e invitan al sepelio de sus restos. 23|9 F|82963|23|9

✝ **SANTIAGO ALONSO MEDINA Q.E.P.D. - Falleció el 22-IX-75. - C.A.S.R. y B.P.** Natalio Mema y Flia., Isidro Mema y Flia., participan con profundo dolor el fallecimiento de su vecino y amigo. 23|9|C|687|23|9

✝ **SANTIAGO ALONSO MEDINA Q.E.P.D. - Falleció el 22-IX-1975 - C. A. S. R. y B. P. -** Annio Fazio y señora Amalia Valverde de Fazio e hijos y José F. Valverde y familia, participan con profundo dolor el fallecimiento de su querido tío, e invitan al sepelio de sus restos. 23|9 F|82963|23|9

✝ **SANTIAGO ALONSO MEDINA. Q. E. P. D. - Falleció el 22-IX-75. - C.A.S.R. y B.P.** Pedro Garde y Victoria Mattioli de Garde, Tito Garde y flia., Hugo Camargo y Sra. y Elena Mattioli, participan el fallecimiento del hermano político de sus hermanos y tíos Justo y Amalia Mattioli e invitan al sepelio de sus restos. 23|9 F|93701|23|9

✝ **SANTIAGO ALONSO MEDINA. Q.E.P.D. Falleció el 22-IX-1975. -** Silvia Consuelo Ramos participa con profundo dolor el fallecimiento del papá de su novio Tjti Alonso e invita al sepelio de sus restos. 23|9|C|585|23|9

✝ **SANTIAGO ALONSO MEDINA. Q. E. P. D. - Falleció el 22-IX-75. - C.A.S.R. y B.P.** Vicente y Gabriel Santos Mattioli y sus flias., participan con hondo pesar el fallecimiento del hermano de sus hermanos políticos Antonio y Lucía Alonso Medina e invitan al sepelio de sus restos. 23|9 F|93701|23|9

✝ **SANTIAGO ALONSO MEDINA. Q. E. P. D. - Falleció el 22-IX-75. - C.A.S.R. y B.P.** Los compañeros de turno de la UC3 Destilería Y.P.F., de su hijo político Norberto Capelli: L. Celant, A. Pérez, J. Abbate, F. Tolay, N. Román, A. Papini, E. Cabrera, C. Miranda, C. Rodríguez, A. Masud, H. Di Masi, N. Pino, C. Videla, C. Caballero, C. Carocio, J. Rodríguez, S. Nonino, C. Lucero y J. Corrales, participan su fallecimiento e invitan al sepelio de sus restos. 23|9 F|93701|23|9

✝ **SANTIAGO ALONSO MEDINA Q.E.P.D. - Falleció el 22-IX-1975 - C. A. S. R. y B. P. -** Sus vecinos: Juan Martínez, Francisco Matei, Antonio Matei, Rogelio Stirpa, José del Río, Ramón Guillermo López, Antonio López, Roberto Caputti, Emilio Castillo, Gabriel José López, Antonio Olivares, Armando Stella, Angel Moreno, Eusebio Pioli y Ramón Gómez y sus respectivas familias participan su fallecimiento e invitan al sepelio de sus restos. 23|9 F|82963|23|9

✝ **SANTIAGO ALONSO MEDINA Q.E.P.D. - Falleció el 22-IX-1975 - C. A. S. R. y B. P. -** Ercilia Ugolini de Barafani e hijos: Carlos Vicente, Francisco Luis y Nélida Barafani; Corina Zicatto de Barafani, Elena Yanardi de Barafani y Matilde Elena Barafani de Avezou y sus familias, participan con hondo pesar el fallecimiento de su hijo político y hermano político respectivamente e invitan al sepelio de sus restos. 23|9 F|93701|23|9

✝ **SANTIAGO ALONSO MEDINA. Q. E. P. D. - Falleció el 22-IX-75. - C.A.S.R. y B.P.** Sus primos políticos: Matilde Barafani de Avezou, Ricardo Avezou, Luis Barafani y Ana de Barafani y sus respectivas flias., participan su fallecimiento e invitan al sepelio de sus restos. 23|9 F|93701|23|9

✝ **SANTIAGO ALONSO MEDINA. Q. E. P. D. - Falleció el 22-IX-75. - C.A.S.R. y B.P.** Sus primos políticos: Matilde Barafani de Avezou, Ricardo Avezou, Luis Barafani y Ana de Barafani y sus respectivas flias., participan su fallecimiento e invitan al sepelio de sus restos. 23|9 F|93701|23|9

✝ **SANTIAGO ALONSO MEDINA. Q. E. P. D. - Falleció el 22-IX-75. - C.A.S.R. y B.P.** Los compañeros de turno de la UC3 Destilería Y.P.F., de su hijo político Norberto Capelli: L. Celant, A. Pérez, J. Abbate, F. Tolay, N. Román, A. Papini, E. Cabrera, C. Miranda, C. Rodríguez, A. Masud, H. Di Masi, N. Pino, C. Videla, C. Caballero, C. Carocio, J. Rodríguez, S. Nonino, C. Lucero y J. Corrales, participan su fallecimiento e invitan al sepelio de sus restos. 23|9 F|93701|23|9

✝ **SANTIAGO ALONSO MEDINA Q.E.P.D. - Falleció el 22-IX-1975 - C. A. S. R. y B. P. -** Sus vecinos: Juan Martínez, Francisco Matei, Antonio Matei, Rogelio Stirpa, José del Río, Ramón Guillermo López, Antonio López, Roberto Caputti, Emilio Castillo, Gabriel José López, Antonio Olivares, Armando Stella, Angel Moreno, Eusebio Pioli y Ramón Gómez y sus respectivas familias participan su fallecimiento e invitan al sepelio de sus restos. 23|9 F|82963|23|9

✝ **SANTIAGO ALONSO MEDINA Q.E.P.D. - Falleció el 22-IX-1975 - C. A. S. R. y B. P. -** Annio Fazio y señora Amalia Valverde de Fazio e hijos y José F. Valverde y familia, participan con profundo dolor el fallecimiento de su querido tío, e invitan al sepelio de sus restos. 23|9 F|82963|23|9

✝ **SANTIAGO ALONSO MEDINA. Q. E. P. D. - Falleció el 22-IX-75. - C.A.S.R. y B.P.** Pedro Garde y Victoria Mattioli de Garde, Tito Garde y flia., Hugo Camargo y Sra. y Elena Mattioli, participan el fallecimiento del hermano político de sus hermanos y tíos Justo y Amalia Mattioli e invitan al sepelio de sus restos. 23|9 F|93701|23|9

✝ **SANTIAGO ALONSO MEDINA. Q.E.P.D. Falleció el 22-IX-1975. -** Silvia Consuelo Ramos participa con profundo dolor el fallecimiento del papá de su novio Tjti Alonso e invita al sepelio de sus restos. 23|9|C|585|23|9

✝ **SANTIAGO ALONSO MEDINA. Q. E. P. D. - Falleció el 22-IX-75. - C.A.S.R. y B.P.** Vicente y Gabriel Santos Mattioli y sus flias., participan con hondo pesar el fallecimiento del hermano de sus hermanos políticos Antonio y Lucía Alonso Medina e invitan al sepelio de sus restos. 23|9 F|93701|23|9

✝ **SANTIAGO ALONSO MEDINA. Q.E.P.D. - Falleció el 22-IX-1975 - C. A. S. R. y B. P. -** Su hermana política Carolina Cicatto de Barafani, sus sobrinos Roberto Esteban y Jorge Omar Barafani, participan con hondo pesar su fallecimiento e invitan al sepelio de sus restos. 23|9 F|82963|23|9

✝ **SANTIAGO ALONSO MEDINA. Q.E.P.D. - Falleció el 22-IX-1975 - C. A. S. R. y B. P. -** Su hermano político José Antonio Valverde; sobrinos Pascual Serrani y Dolores Valverde de Serani, sobrinos nietos Oscar y Ana María, Enrique y Mirta, Juanito y Fanny, participan su fallecimiento e invitan al sepelio de sus restos. 23|9 F|82963

Universidades

Del Aconcagua

Facultad de Ciencias Sociales y Administrativas. — En esta facultad está abierta la inscripción para el curso preuniversitario que se dictará del 20 de octubre al 28 de noviembre. Los interesados deben dirigirse a Catamarca 147, de 19 a 22.

Nacional de Cuyo

Departamento de Asistencia Medico Social Universitario (DAMSU). — Informó que se encuentra abierto el registro de necesidades de alojamiento turístico para las vacaciones. La seccion correspondiente atenderá a los interesados en 9 de Julio 680, capital, de 8 a 13 de lunes a viernes. Asimismo se indicó que se está efectuando una reserva de los ingresos de los afiliados para brindar financiación de parte del costo de toda la programación turística que efectúen las autoridades de la UNC.

Podrá abonarse a Irrigación en tres cuotas

El Departamento General de Irrigación informó para conocimiento de los regantes que hasta el 30 de setiembre próximo aceptará el pago de pensiones de riego por 1975 en forma fraccionada. En consecuencia, los interesados podrán abonar el 50 % al contado y el resto en dos cuotas.

La medida tiene carácter excepcional y ha sido dispuesta con motivo de numerosos pedidos que en tal sentido han formulado los regantes que no pudieron acogerse en su momento a las bonificaciones vigentes durante julio y agosto últimos.

Turismo asesorará a viajeros

La Dirección Provincial de Turismo informó que su oficina de informes está a disposición de los viajeros y turistas que lleguen a nuestra provincia en todo lo referente a hoteles, casas de comida, precios, etc.

Asimismo recibirá cualquier denuncia que al respecto quiera formularse.

El organismo hizo saber, además que ha iniciado una serie de inspecciones en hoteles y restaurantes.

Primer premio nacional para dos ingenieros

Los ingenieros Máximo Fioravanti Villanueva y Arturo J. Bignoli obtuvieron el primer premio nacional de Tecnología en los concursos del Ministerio de Cultura y Educación de la Nación para la producción científica y tecnologica correspondiente al periodo 1968 - 1973.

La obra premiada se denomina "Análisis estructural".

El ingeniero Fioravanti Villanueva está ligado por lazos de parentesco a tradicionales familias de nuestro medio.

En 1968 se recibió en la Universidad Nacional de Buenos Aires de ingeniero civil, especializado en estructuras.

Ha intervenido en importantes obras estatales y privadas y es autor de significativos estudios y proyectos.

Es jefe de trabajos prácticos en el Departamento de Estabilidad de la Facultad de Ingeniería y autor de ensayos sobre estructuras.

Autoridades y público visitan la muestra presentada por escuelas secundarias de la provincia.

Inauguróse la exposición y feria artesanal escolar

Fue inaugurada en el edificio de la Dirección Provincial de Turismo la Primera Exposición y Feria Artesanal presentada por las escuelas de bachillerato y magisterio especializado y técnicas de dependencia provincial en adhesión al Día de la Educación Media.

Ambas muestras podrán ser contempladas por el público hasta el próximo viernes: la exposición (primer piso), de 9 a 12 y de 16 a 20, y la feria (planta baja), de 11 a 19. En esta última todos los artículos que se exhiben se hallan en venta al público.

Presidió la inauguración el ministro de Cultura y Educación, profesor Dardo Salomón Olguín, y asistieron el subsecretario de Educación, doctor Santiago Teruel; el director de Educación Media y Superior, licenciado José Luis Martiarena; el inspector general Antonio Guzzo; los señores José Arrigo y Eduardo Mackinon, la señora Josefina Orozco de Muñoz y la señorita Nélida Calfa, en representación del SUTE; directores, docentes y alumnos de los distintos establecimientos.

Intervienen en la muestra las escuelas de bachillerato técnico agrario Pascual Iaccarini de San Rafael, Miguel A. Pouget de Guaymallén, Costa de Araujo (Lavalle) y Nº 13 de La Llave (San Rafael); de Bachillerato Técnico Químico de Las Heras; de Electricidad y Electrónica de Capital; de Bachillerato y Magisterio Especializado "Fray Luis Beltrán" de Capital, "Josefa Capdevila" de San Martín, "José Vicente Zapata" de Capital; "Fray Mamerto Esquiú" de Capital; "Paula Albarracín de Sarmiento" de Maipú, "Laureana Ferrari de Olazábal" de Luján, Herminia Morales de Ramponi" de Guaymallén y "María Elena Champeau" de Godoy Cruz, y la Escuela Diferencial de Artes Aplicadas de Capital.

La exposición reúne en el bajos de delicada terminación. Sobresale a la entrada un arcón tallado en madera por una alumna de la escuela Paula Albarracín de Sarmiento; destacándose también por su originalidad una bandera y fosforeras labradas con capullos de bicho de cesto por estudiantes de la escuela Champeau.

En distintos paneles se exponen además obras en cerámica, alfombras, tallas en madera, batidos de metales, tejidos, manteles, tapices, marcos, artículos de decoración, bordados, encuadernaciones, y en otros stands licores, vinos, productos alimenticios, postres, tortas, elementos de electricidad y electrónica, carpintería, química, etc.

La feria ha sido ordenada de modo que sus visitantes puedan adquirir los artículos expuestos y observar en distintas mesas de trabajo cómo se plasman distintas artesanías y expresiones artísticas. De esta manera han sido instalados siete kioscos para la venta de juguetería y ropa de bebé, maderas y bisutería, alimentación, cerámica, tejidos, bordados y artes.

En la mesa de trabajo de la escuela Champeau se efectúan decorados de paja, toguilla, cueros, canastitas con cáscara de naranja y xilografías; la de Fray Luis Beltrán muestra las diferentes formas de pintura textil; hay expresiones cerámicas en la mesa del bachillerato Fray Mamerto Esquiú; la de Josefa Capdevila enseña los sucesivos pasos de la encuadernación, en tanto que en el banco de la escuela Paula Albarracín de Sarmiento puede verse la maestría del tallado en madera.

Las autoridades e invitados especiales a la inauguración, luego de cumplir una detenida visita por cada uno de los stands, participaron finalmente de un copetín, ofrecido por los establecimientos participantes.

Inscripción de profesionales en la Fuerza Aérea

Se informó que se encuentra abierta la inscripción para el ingreso al cuerpo de servicios profesionales en las siguientes especialidades, dentro de la Fuerza Aerea Argentina: medicina, odontologia, bioquímica, farmacia, ingenieria electrónica, ingenieria electromecánica, ingenieria civil (con orientación vial), y licenciados en meteorologia.

Como requisitos indispensables se requiere tener el titulo habilitante, ser argentino nativo o por opcion, y tener entre 24 y 30 años de edad.

Los interesados podrán solicitar información en el edificio Condor, avenida Pedro Zanni 250, Capital Federal (Departamento Instrucción). El cierre de la inscripción termina el 20 de noviembre.

Curso de psicología para abogados

Como parte del ciclo de "Psicología para abogados" que organiza el Centro de Altos Estudios Jurídicos, el 1º de octubre comenzará el curso "Psicología de los conflictos de familia", que estará a cargo del doctor Ladislao Boda. Las reuniones se realizarán a partir de las 19 en el primer piso de la Facultad de Medicina. Los interesados deberán presentarse en las mismas dependencias, en el horadio de 8 a 13, a los fines de la inscripción. Se extenderán los correspondientes certificados a la finalización del curso.

Aeronáutica provincial (V)

Mendoza carece de helicóptero apto para operaciones múltiples

El único de que se dispone llegó al límite de horas de vuelo y estará 4 meses inactivo

1º de diciembre de 1973: en el glaciar Polaco, a 4.000 metros de altura, por medio del helicóptero provincial se evacúa el cadáver del ingeniero Cooper.

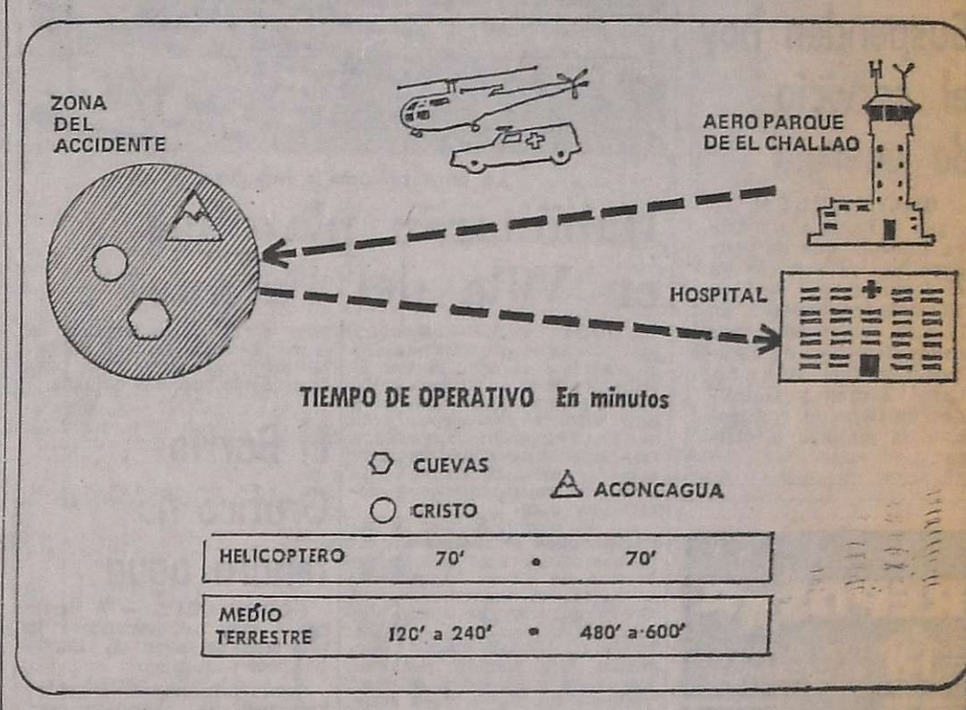

El diagrama ejemplifica las ventajas operativas del uso del helicóptero en zonas de alta montaña.

La muerte de los escaladores Leopoldo Páez y Norberto Poggio en las laderas del Lomas Amarillas, abrió en agosto nuevas instancias sobre la precariedad de medios aeronáuticos aptos para alta montaña que posee la provincia con mayor aporte al deporte del andinismo.

El operativo montado por la Policía de Mendoza, gobierno de la Intervención Federal, Ejército Argentino y entes privados, careció en las primeras etapas de un helicóptero adecuado a las rudas exigencias derivadas de las acciones de rescate y salvamento en la cordillera de los Andes.

El trabajo concretado por el piloto del helicóptero a motor de pistón de la DPA, señor Ricardo Mattolini, fue más allá de las especificaciones técnicas y normas de seguridad que impone el manual de fábrica de la máquina que conducía.

La realidad de las circunstancias —se aspiraba hallarlos con vida— motivó la solicitud de aeronaves de turbina a la Fuerza Aérea Argentina y gobierno de San Juan.

Para los observadores de Vallecitos, la conclusión al terminar el operativo, compartida por la mayoría de los participantes, fue reflexiva: "Mendoza posee material humano de alta especialización y carece de la infraestructura aérea para trabajar con seguridad y agilidad en la zona cordillerana".

Juicio con idea muy similar formularon los responsables de la conducción de la DPA: "Si entre nuestro material tuviéramos a un helicóptero de motor de turbina, el operativo rescate se habria simplificado. Con él, en pocas horas se pueden colocar en la cúspide del Franke o Lomas Amarillas, las comisiones de rescate, soslayando el trabajo de traslado, que demandó más de una jornada, con el consiguiente agotamiento de los miembros de la expedición".

Insustituible

El director de Aeronáutica, señor Ricardo Badala, y el piloto del "Payén", señor Mattolini, al ponderar la situación de la máquina, admitieron: "Sólo quedan 15 horas útiles de vuelo" y "no es factible, por lo menos por un cuatrimestre, que vuelva a operar en la zona cordillerana, dado que debe ser reparada integralmente". "El gobierno de la provincia debe encarar en forma inmediata la adquisición de un helicóptero de turbina. Nuestro pedido no es utópico, se sustenta en principios irrebatibles: las misiones que pueden asignársele a la máquina y ventajas técnicas que ofrece con su similar de motor de explosión".

A título de ejemplo dieron "en el caso hipotético que haya que rescatar personas de la Villa de Cuevas-Cristo Redentor, o escaladores de las inmediaciones del Aconcagua, utilizando los medios terrestres más rápidos se lograría el operativo para el primer caso en un tiempo oscilante entre 60 y 240 minutos y para el segundo de 480 a 600 minutos. Con un helicoptero, el lapso sería de 70/80 minutos para ambos casos".

"En los dos ejemplos el tiempo se ha contabilizado en condiciones optimas del estado de los caminos y hasta el arribo al centro asistencial de la Capital de Mendoza. Por extensión el ejemplo es válido para la región semi y desértica de Mendoza".

"No quedan dudas —concluyeron— que esos hechos ya justifican la adquisición. Pero las misiones que pueden asignársele son amplias y pueden ubicárselas en cinco rubros básicos:

Rescate, búsqueda y salvamento: En montañas y llanuras donde no existen medios de comunicación terrestre o zonas bloqueadas por nevadas o aluviones.

Obras públicas: Cateos mineros en montanas, control de caudales de ríos, estudio de niveología y glaceología, traslado de tecnicos para estudios de triangulaciones, geologia, etc.; estudio y tendido de líneas eléctricas e inspección y mantenimiento de las mismas, Departamento de Irrigación, etc.

Ministerio de Economía: Siembra aérea, control de incendios forestales, caza y pesca; siembra de alevinos en los lugares estratégicos de ríos de montaña, sanidad vegetal en general. Posible uso por la Dirección Provincial de Turismo.

Bienestar Social: Vacunaciones masivas en zonas inhóspitas, traslado de médicos, enfermeros, asistentes sociales; operativos de envio de medicamentos, viveres y evacuaciones sanitarias en cualquier punto de la provincia donde no existe infraestructura para aviones: fumigaciones para saneamiento ambiental, etc.

Policía: Rastreo de personas, vehículos; patrullaje urbano o en rutas; apoyo de bomberos para control y evacuación de personas de edificios en caso de incendio, inundaciones. Instituto Nacional de Vitivinicultura.

Los cinco ejemplos pueden ser ampliados por un factor de alto interes, como lo constituye la "economicidad de tiempo y hora, trabajo de hombres para las tareas de observacion de lineas de energia, estudio en zonas inhóspitas, etc. Las diferencias de costos para las misiones terrestres y las encaradas por el helicóptero, es otro justificativo —aseguró el jefe de Operaciones de la DPA, señor Adolfo Gutiérrez— para inclinar las balanzas de ventajas sobre una aeronave de motor de turbina".

"Ademas —enfatizó— provincias con menos recursos que la nuestra, tienen helicópteros de ese tipo. San Juan es un ejemplo digno de mención. Con la fumigación aérea han disminuido los riesgos de ataques de insectos sobre las plantaciones al 10 por ciento. Mas aún, se la ha dotado su parque de un birreactor".

CRONICA POLICIAL

Violenta caída de un auto a un canal

Estaba en venta y sin seguro

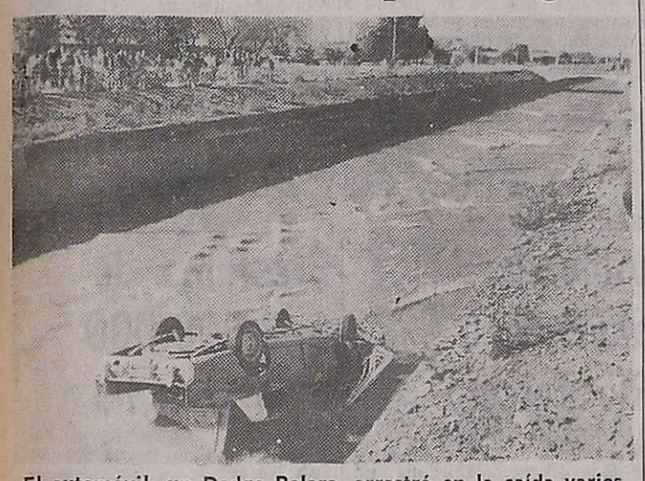

El automóvil, un Dodge Polara, arrastró en la caída varios metros de baranda protectora.

Un camión guinche de la Policía de Mendoza efectuó las tareas de rescate del automóvil.

Salvó milagrosamente su vida el conductor de un vehículo que, tras arrasar con tres metros de baranda protectora se precipitó en la víspera al canal zanjón Cacique Guaymallén —en ese momento con abundante caudal de agua—, en Av. de Acceso Norte, poco antes de llegar al puente Ayacucho. Se trata de Claudio Meruenda, chileno, de 23 años, domiciliado en Chacabuco 666, de Ciudad.

Aunque la policía no pudo en un primer momento informar sobre los motivos del hecho —el único ocupante del coche debió ser trasladado al Hospital Central para ser atendido por lesiones menores—, se presume que la alta velocidad y la curva existente en el lugar ocasionaron el accidente, registrado aproximadamente a las 16.

El conductor no es el propietario del vehículo; su dueño, el señor Salvador Toballo, español, domiciliado en Chacabuco 367, de Ciudad, concurrió al lugar y sólo se retiró cuando un camión guinche de la Policía de Mendoza concluyó con la tarea de extraer el vehículo de las aguas, un Dodge Polara modelo 1969, chapa M. 030865. El señor Toballo explicó a este diario que momentos antes había encargado a Maruenda, que trabaja para él en el negocio del transporte de fruta, que le lavara el vehículo y lo dejara en condiciones, pues esa misma tarde lo debía entregar para la venta. Aclaró que el auto no tiene ninguna clase de seguro, motivo por el cual le solicitó muy especialmente que no lo moviera del lugar. Refirió asimismo que el vehículo no tenía fallas de significación que hubiesen podido motivar el accidente.

Según se pudo apreciar, el automóvil ha quedado prácticamente inutilizado a raíz del fuerte impacto. Desde el momento en que se encontraba en el cauce con las ruedas hacia arriba —lo que determinó serios destrozos en su chapería— se deduce que practicó un giro en el aire antes de estrellarse en el fondo del canal, no sin antes atropellar un pequeño árbol junto a la acera y un tramo de la baranda de protección, que quedó enganchada en la parte delantera del vehículo.

No obstante lo espectacular de la caída, y el aplastamiento que sufrió el coche, el conductor pudo salir por sus propios medios y pararse sobre el automóvil. Desde esa situación fue rescatado a través de una cuerda por empleados de un taller mecánico de las inmediaciones. Estos refirieron que Maruenda sólo presentaba algunas lastimaduras en un brazo y en el cuello, pero que evidenciaba una aguda crisis nerviosa.

Otros observadores indicaron que antes de precipitarse al cauce, el rodado habría rozado las vestimentas de una señora de edad, quien, ante la llegada de la autoridad policial, abandonó precipitadamente el lugar "para no verse comprometida", señalaron, asimismo que estaba muy alterada a raíz del incidente.

Hospitalizaron en Tunuyán a 2 niños quemados

En el hospital Carlos Ponce de Tunuyán, fueron internados dos niños que sufrieron quemaduras de primer grado en distintas partes del cuerpo. Se trata de Oscar Enrique Méndez, de 3 años, y su hermanita Edith Martha Méndez, cuya edad no fue suministrada, domiciliados en una finca ubicada en el paraje Guata-Mari, de Tupungato, según informó la policía.

De acuerdo a la versión policial, en un descuido de sus padres las criaturas se derramaron el kerosén de un calentador que estaba prendido, motivo por el cual sufrieron las quemaduras. En un primer momento se las atendió en la sala de primeros auxilios de Tupungato y luego quedaron internadas en el hospital Carlos Ponce.

Falleció un hombre a raíz de un accidente

En la clínica Felici de Rivadavia dejó de existir el señor Eugenio Carbelli, con último domicilio en Lamadrid 1195, del mencionado departamento, quien había recibido una descarga eléctrica mientras manipulaba una máquina.

Apenas ocurrido el accidente fue trasladado a la referida clínica, en donde se procedió a abrir el tórax y dejar el corazón al descubierto, pues se había comprobado un paro cardíaco. Se le sometió a una terapia intensiva y a masajes del órgano detenido, el que empezó a latir nuevamente. Con todo, Carbelli murió más tarde.

La víctima de un accidente dejó de existir

En la madrugada de ayer dejó de existir en el hospital Central, Martina Aurelia Rodríguez, de 44 años, con último domicilio en Leonor Ferreyra sin número, de Rivadavia, a raíz de las lesiones que sufrió en un accidente de tránsito registrado el 27 de agosto último en Wenceslao Núñez y 25 de Mayo, del mencionado departamento.

Martina Rodríguez viajaba en un automóvil Plymouth que conducía Salomón Curi, de 55 años, quien falleció debido a las heridas recibidas. El choque se produjo con un ómnibus.

Docentes consideran que son agraviantes conceptos de un comentario radial

El Secretario Ejecutivo del Sindicato Unido de Trabajadores de la Educación (SUTE) de Mendoza informó a sus afiliados y a la opinión pública en general que ha recibido una denuncia del secretariado departamental de San Rafael del gremio.

El texto de la comunicación es el siguiente: "Los que suscriben, integrantes del secretariado departamental de San Rafael del SUTE y afiliados a dicha entidad gremial, tienen el agrado de dirigirse al Secretariado Ejecutivo y respetuosamente dicen:

"Que en el día de ayer (17-9-75) a las 17.30, en el programa "Radio San Rafael, comenta en la tarde", el periodista-locutor señor Nelson Altamirano, agravió en el mismo a los docentes, mediante palabras groseras, acusándolos de tener una tendencia marxista y escudarse bajo una bandera para ejercer actitudes políticas.

"Que al solicitar telefónicamente la señora Emilia Aragona de Carobene (dirigente gremial), al señor interventor de LV4 Radio San Rafael, señor Vicente Chumilla, una explicación sobre lo vertido en ese programa, el directivo le comunicó que él se hacía responsable de lo vertido por el locutor. Que es motivo de esta presentación, comunicar que el Secretariado Departamental, en virtud de disposiciones estatutarias (art. Nº 116), ha cursado al señor interventor de LV4 Radio San Rafael un telegrama colacionado, cuyo texto es el siguiente: "En nombre y representación del Sindicato Unido de Trabajadores de la Educación intimole 24 horas ratificar o rectificar conceptos agraviantes para el magisterio argentino vertidos por locutor Radio LV4 Radio San Rafael día diecisiete del corriente programa "Radio San Rafael comenta en la tarde", bajo apercibimiento de iniciar querella criminal, haciendo reserva acción daños y perjuicios".

Firman la presentación las dirigentes Emilia Aragona de Carobene, Silvya Susana Villegas, Selva I. Calise de Cazabán y Nélida Araujo de Anzorena.

Reclamo de otras entidades

SAN RAFAEL. — La gente de prensa del medio fue invitada a una reunión de directivos de entidades docentes para hacer conocer las medidas adoptadas por el magisterio ante lo que calificaron de "un agravio al magisterio argentino".

Se encontraban presentes Abdón Antonio Gattás, secretario general de la Asociación Mendocina de Educadores y Andrés Martínez, secretario general de UDEN; Arnaldo Simón y José Carbajal, por los docentes jubilados y otras docentes.

En la oportunidad, Martínez fue el encargado de informar los motivos que determinaron esa convocatoria, explicando que en el programa "Radio San Rafael Comenta en la Tarde", que conduce el periodista Nelson Altamirano, por LV4 Radio San Rafael, se había agraviado al magisterio, e informó sobre las medidas tomadas para denunciar ese hecho a las autoridades.

Dio a conocer el texto de varios telegramas enviados al Sindicato de Prensa, interventor federal en Mendoza, director de Prensa y Difusión del Gobierno de Mendoza, al comisionado municipal de San Rafael y al secretario de Prensa de la Nación. En ellos se denuncia ese hecho y solicitan su urgente intervención. En cuanto al director de esa emisora, se lo intima en 24 horas para la ratificación o rectificación de los términos de esa charla, bajo apercibimiento de iniciar querella criminal y reservándose los derechos por daños y perjuicios.

En nota enviada al presidente de la Cámara de Diputados de la Nación, se refieren a esos hechos y solicitan se arbitren los medios para que sean aplicadas sanciones a los responsables de "dichas difamaciones", a la vez que piden "se tomen los recaudos para que su prédica sea un aporte cultural para la comunidad y un vehículo auténtico de unión nacional". Firman los telegramas y la nota Abdón Gattás y Alicia Domínguez.

Marcha del silencio

SAN RAFAEL. — El magisterio sanrafaelino resolvió ayer en horas de la tarde, realizar una manifestación de silencio esta tarde, en repudio a los términos vertidos en la audición de LV4 titulada "San Rafael comenta en la tarde" que conduce el periodista Nelson Altamirano.

De la reunión participaron numerosos docentes en actividad y jubilados, los que dispusieron citar para esta tarde, a las 17, a los docentes para que se concentren en la Casa del Maestro, de donde partirán en manifestación por las calles céntricas. Los docentes, se informó, marcharán en silencio y concurrirán a los distintos medios de información, y finalmente a LV4, donde se hará un minuto de silencio. Se dijo que no habrá oradores, pero si se darán a conocer a la prensa los motivos de la marcha.

Un robo frustrado

La extraordinaria resistencia de un vidrio en una joyería céntrica (foto) impidió que un ladrón se apoderara de valiosas alhajas, por un monto varias veces millonario.

El episodio se registró alrededor de las 5 de ayer en la joyería "Versailles", propiedad del señor Héctor Ituarte, ubicada en galerías Piazza. El delincuente utilizó un revólver para romper la vidriera, pero a pesar de los reiterados golpes, el vidrio, si bien se trizó, no se ahuecó, frustrando los propósitos del maleante. El sereno de la galería, que observó la maniobra, corrió al desconocido, que desapareció.

Con todo, lo realmente curioso ocurrió en la tarde, cuando se intentó cambiar el vidrio. Para facilitar esa tarea, se utilizó un martillo de grandes dimensiones a fin de romperlo totalmente y facilitar el cambio, pero ante la sorpresa de todos —y luego de más de 30 martillazos— no se produjo ningún orificio. Al contrario, una espesa gelatina hacia de muelle a los golpes. El vidrio es laminado, de 11 milímetros de espesor.

Central Fotográfica
DISTRIBUIDORES
MATERIAL FOTOGRAFICO
—EN SU NUEVO LOCAL—
SAN JUAN 1392
TELEFONO 218285 - MENDOZA

Dra. CARMEN IBAÑEZ DE MORENO
Q. E. P. D.
FALLECIO EL 23-IX-1955

Sus hijos: María del Rosario M. de Di Marco, Carmen Elena M. de Penfold y Julio César Moreno, en el 20 aniversario de su desaparición, ruegan a familiares, amigos y a todos aquellos que supieron de su bondad, elevar una oración al Altísimo, en su memoria, rogando por la paz del mundo.

23|9 F|91175|23|9

COOPERATIVA VITIVINIFRUTICOLA LA DORMIDA Ltda.
La Dormida, Mza., Setiembre de 1975

CONVOCATORIA A ASAMBLEA GENERAL EXTRAORDINARIA

El Consejo de Administración de la Cooperativa Vitivinifrutícola La Dormida Ltda. en cumplimiento de los Arts. 35 y 43 de sus Estatutos Sociales, ha convocado a Asamblea General Extraordinaria, a realizarse el día sábado 27 de setiembre de 1975 a las 15 horas en su Sede Social, sita en Ruta 7 s/n. La Dormida, Mza. para tratar el siguiente:

ORDEN DEL DIA

1) Designación de dos accionistas para que juntamente con el Presidente y Secretario firmen el Acta de la Asamblea.
2) Elaboración por Cuenta de Terceros.
3) Considerar y resolver sobre Secc. Frutícola.

JOSE ALBERTO JAUREGUI, Secretario — ALEJO SOSA, Presidente

22 9 C|234.24 9

BANCO CREDITO DE CUYO
SOCIEDAD ANONIMA

CONVOCATORIA

En cumplimiento del artículo 34º del Estatuto Social y resolución del H. Directorio de fecha 20 de Agosto de 1975, se convoca a los señores Accionistas a la Asamblea General Ordinaria que se realizará el 10 de Octubre de 1975, a las 18 horas, en nuestra sede de 9 de Julio y Necochea de la Ciudad de Mendoza, para tratar el siguiente:

ORDEN DEL DIA

1º Elección de dos Accionistas para que juntamente con el Presidente y Secretario controlen, aprueben y firmen el acta de la Asamblea.
2º Elección de tres Accionistas para que formen la Comisión Escrutadora y cumplan con las funciones dispuestas en el artículo 48º del Estatuto.
3º Consideración y aprobación de la Memoria y Balance General, Estado de Resultados, Inventario, Proyecto de Distribución de Utilidades e Informe de la Comisión Fiscalizadora y aprobación de la gestión del Directorio, correspondientes al XXI ejercicio anual, cerrado el 30 de Junio de 1975, conforme a lo que establecen los artículo 52º y 53º del Estatuto y 234 del Decreto-Ley 19.550.
4º Consideración del Revalúo Contable, Decreto Ley 19.742/72.
5º Lectura del artículo 12º de la Ley 18.061.
6º Determinación por la Asamblea del número de Directores Titulares que integrarán el Directorio, y del número de suplentes y elección, en su caso, de los Directores y Suplentes (artículo 14º del Estatuto).
7º Elección de un Vicepresidente primero y un Secretario, en reemplazo de los Sres. Natalio Roiz y Aarón Derinovsky, que terminan su mandato. Elección de la Comisión Fiscalizadora de tres Síndicos Titulares y tres Suplentes por el término de un año, de acuerdo al artículo 26º del Estatuto.
8º Aumento del Capital accionario a CATORCE MILLONES DE PESOS y autorización para emitir SIETE MILLONES QUINIENTOS MIL PESOS en Acciones clases A, B y C (artículo 5º del Estatuto 188 del Decreto Ley 19.550).
9º Remuneración a los Síndicos, de acuerdo al artículo 31º del Estatuto.

MENDOZA, Setiembre de 1975

EL DIRECTOR

Nota: Para el caso de no reunir la Asamblea, en primera convocatoria, el quórum exigido por el artículo 38º del Estatuto Social y 234 del Decreto Ley 19.550, se fija la segunda convocatoria para el día 31 de Octubre de 1975, a las 18 horas, en el mismo lugar, lo que se anuncia conforme lo dispone el Artículo del Estatuto y sin perjuicio de hacer luego, en su caso, nueva publicación.

19|9 F|9229

Guaymallén

Las tareas, en el distrito de Dorrego.

Reparación de arterias

GUAYMALLEN. — La Municipalidad continúa, con personal de la Dirección de Pavimentación, la reparación de las calles en pavimentos de carpeta asfáltica en los distritos Eusebio Blanco y Espejo, y en el distrito Dorrego. Las tareas de bacheo se cumplen también en arterias principales de los barrio Residencial Santa Ana, en jurisdicción de Villa Nueva.

Riego de calles

GUAYMALLEN. — La Municipalidad informó que con motivo de la proximidad de la época estival se agudiza el problema del polvo suelto en los centros urbanos que poseen un considerable porcentaje de calles de tierra, tales como Dorrego, San José, Pedro Molina, Villa Nueva, Rodeo de la Cruz y otros distritos.

Las soluciones vendrán dentro de las posibilidades y medios con que cuenta la Comuna serán aplicadas por la Dirección de Servicios Públicos de acuerdo con la planificación ya preparada, que contempla con cierta regularidad, el riego en distintos turnos, a líneas de ómnibus, distritos Los Corralitos y El Sauce y aprovisionamiento de agua a la población. Modalidad rotativa se concretará en riego de barrios y centros urbanos, reforzando el servicio con la incorporación de un riego nocturno.

Suspenden hoy el servicio de energía

GUAYMALLEN. — Agua y Energía Eléctrica informó que suspenderá hoy el servicio en el departamento de 11 a 13, aproximadamente, en la zona comprendida por calles Remedios de Escalada, Eusebio Blanco, Canal Zanjón y Güiraldes, en Dorrego, con motivo de mejoras eléctricas.

REPOSAR
todo el año en cada hogar

REPOSERA-CAMA y SILLON REPOSERA
LINEA NOVA
con patentado criquet "oculto" con tensores elastizados e indeformables y UNICAS CON APOYABRAZOS

LINEA INFANTIL

CALESITA DESARMABLE de caños acerados y chapa estampada, transportable en caja de 35x35x40 cm.

HAMACA PLEGABLE de caños acerados y chapa estampada

Fabrica:
REPOSAR
Pcias. Unidas 628
Lomas del Mirador
(Pcia. Bs. As.)
Distribuidores zona Cuyo:

Departamentales

Luján

Preparan actos para la Semana de la Hispanidad

LUJAN. — La colectividad española de este departamento se apresta a celebrar la Semana de la Hispanidad y el aniversario de la Sociedad Española, fundada un 12 de octubre de hace 59 años.

Los actos comenzarán el 5 de octubre con una misa en sufragio de las almas de los socios fallecidos de la institución, que se oficiará en la parroquia "Nuestra Señora de Luján" a las 9.

Posteriormente se colocará una ofrenda floral en la tumba del ex presidente de la entidad, Manuel Sánchez, en homenaje a todos los asociados desaparecidos.

Ese mismo día, a partir de las 20, "tasca" en la sede social con la presentación de la academia de bailes de la sociedad, que dirige Mirta Raimondi. La reunión culminará con la elección y coronación de la Reina de la Hispanidad, quien sucederá a Amelia Portas.

Concursos literario y pictórico

Como parte de la festividad, las autoridades de la Sociedad Española han organizado dos concursos —uno literario y otro pictórico— entre los alumnos de los colegios primarios de esta ciudad. Los certámenes contarán, en su parte organizativa, con el aporte del inspector de escuelas, Ramón Fernández Lettry.

Los concursos se realizarán el 8 de octubre a las 9. El literario se desarrollará en la escuela "Comandante Saturnino Torres" y el de pintura en la escuela "Emilio Jofré".

La inscripción de los alumnos podrá hacerse los días 2 y 3 de octubre, de 10 a 18, en Bustamante 424. Los estudiantes deberán presentar certificado de la escuela a la que concurren y documento de identidad.

En el certamen literario podrán intervenir alumnos de séptimo grado y en el pictórico, niños que cursen sexto grado. Los temas serán el Día de la Hispanidad en el género literario y libre, en pintura

Godoy Cruz

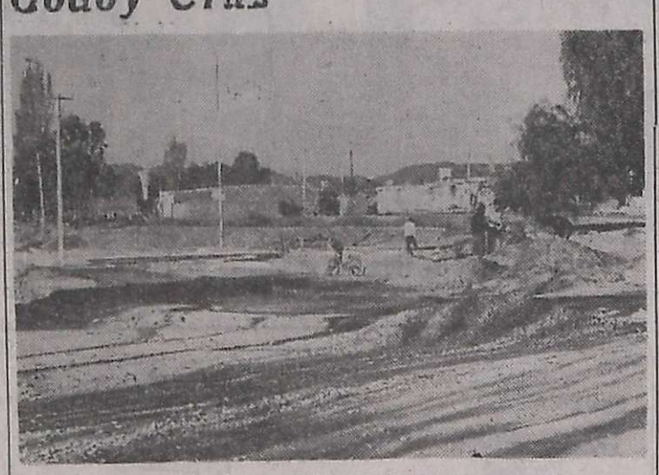

La obra próxima a inaugurar.

Habilitarán plazoleta en Villa del Parque

GODOY CRUZ. — Quedará inaugurada la próxima semana la plazoleta construida por la Municipalidad en el barrio Villa del Parque. Está ubicada en San Vicente y Huarpes y su materialización respondió a una urgente necesidad de dotar a esa populosa barriada, de un lugar de esparcimiento y recreación para la niñez.

En la plazoleta, que es un triángulo de 60 metros por 20 en sus cuotas máximas, la dirección de Obras Municipales a través del departamento de Obras Civiles, ha constituido muretes perimetrales, veredas, muros de defensa, losas de hormigón para tránsito peatonal, tomas de riego para espacios verdes y un playón para actos, con su correspondiente mástil.

A continuación está ubicada la plaza para juegos, circundada por jardines. Se han realizado además obras de forestación y de iluminación con lámparas de vapor de mercurio y los correspondientes trabajos previos de nivelación y limpieza.

La construcción comenzó en julio y sólo resta terminar la fuente de agua central. Su habilitación está prevista para fines de la próxima semana.

El Barrio Gráfico no tendrá agua

GODOY CRUZ. — A partir del viernes se suspenderá la provisión de agua al Barrio Gráfico.

Según informaron dirigentes vecinales, la suspensión del servicio se deberá a que es imposible efectuar el pago de la factura de la cuenta de energía eléctrica, así como la adquisición de productos químicos indispensables para la potabilización del agua, además del pago mensual el personal que atiende la planta potabilizadora.

Valle de Uco

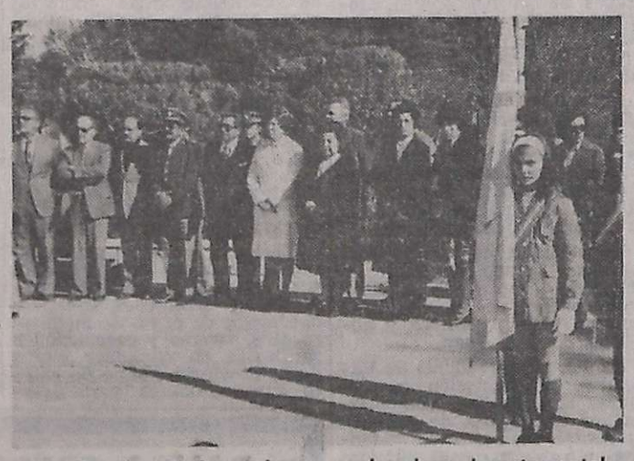

Los festejos tuvieron lugar en la plaza departamental.

Actos de celebración del Día del Maestro

TUNUYAN. — Con motivo del "Día del Maestro", el Centro Cultural del Magisterio Nacional "Clotilde Guillén de Rezzano", junto con la comisión de maestros provinciales organizaron actos de homenaje que se cumplieron en la explanada de la plaza departamental.

Asistieron la comisionada municipal, señorita María O. Said; el jefe del Escuadrón 28 de Gendarmería Nacional, comandante principal Juan C. Issauralde; el inspector regional de escuelas provinciales, Daniel Herrera; el supervisor escolar de escuelas nacionales, Arnaldo D. Ríos; el presidente del Rotary Club, Benito A. Pont; el señor Pablo Osvaldo González, del Club de Leones y el cura párroco Atilio Wagner.

El acto dio comienzo con el izamiento de la bandera por parte de dos docentes jubilados, interpretando a continuación el Himno Nacional y el Himno a Sarmiento, la banda de la Guarnición Militar Campo Los Andes. Habló luego el docente Héctor Morales. En horas de la noche la municipalidad agasajó con una copa a los docentes en la Sociedad Española, donde finalmente fue servida una cena.

Reclaman pronta solución para Veterinaria

SAN RAFAEL. — Ante la situación que se viene registrando en la Facultad de Ciencias Aplicadas a la Industria y en la carrera de Veterinaria, otras entidades del medio han señalado su inquietud por la pronta solución al problema.

Al respecto, la Cámara de Comercio, Industria y Agricultura de San Rafael ha remitido una nota al ministro de Cultura y Educación, profesor Dardo S. Oiguin, en la que le expresan que "Habiendo tomado conocimiento esta Cámara de los hechos que se han suscitado en la Facultad de Ciencias Aplicadas a la Industria, solicita a S. E. la adopción de medidas adecuadas tendientes a la urgente normalización de esa casa de estudios".

Por su parte, el personal no docente de la Facultad de Ciencias Aplicadas a la Industria ha hecho público su disconformidad "con la actitud del Departamento de Veterinaria y alumnos de dicha carrera que afecta el normal desarrollo de las actividades de esta casa de estudios". Expresan asimismo su confianza en la decisión que surja como consecuencia de la actuación de la comisión investigadora.

Maipú

Cierre obligatorio del comercio

MAIPU. — Comunicó la Cámara Empresaria de Maipú que "con motivo de celebrarse mañana las festividades en honor de la Santísima Virgen de La Merced —Patrona declarada y juramentada del Departamento— esta Cámara ha adherido a los actos oficiales programados para esa fecha. En consecuencia, recuerda a todos sus asociados y al comercio local en general la obligatoriedad del cierre de negocios. Para la Industria y el Agro el feriado será optativo".

Las Heras

Asamblea en un Centro de Salud

LAS HERAS. — En el Centro de Salud Nº 17 de este departamento se llevó a cabo una asamblea general de vecinos que fue presidida por el director del establecimiento asistencial, doctor Domingo Fúrfuri Polimeni, quien luego de informar sobre las distintas pautas que regirán la atención del público, reveló la carencia de numeroso instrumental como también la necesidad de reorganizar la farmacia y consultorios para poder brindar un mejor servicio

Como el personal profesional y auxiliar con que cuenta en la actualidad, pese a su buena voluntad, es superado por el cúmulo de tareas y no se puede dedicar a la obtención de elementos vitales para un funcionamiento acorde a las necesidades, exhortó a los presentes para que formaran una comisión cooperadora. La idea fue aceptada y de inmediato se procedió a la elección de autoridades, que quedó constituida de la siguiente manera: presidente, Angel Chila; vicepresidente, Leonardo Silva; secretario, Roberto Torres; prosecretario, Juan Daniel Rosales; tesorera, María Patti de Ruppi; protesorero, Edgardo Polimeni. Vocales titulares: Bartolomé Testa, Nicolás Marín, Francisco Lombardo, Andrés Reta, Antonio Garuffi y Elena de Monzón. Revisores de cuentas: Abel César Rosa, Miguel De Bellis y Luis Calvet. Relaciones públicas, Hugo Rubén Cavagnola. Asesores, doctor Domingo Fúrfuri Polimeni y visitadora social María Angela de González. Asesor jurídico, doctor Raúl Piliez.

Instituto de Servicios Sociales para el Personal Ferroviario

Llama a Concurso

Para cubrir los cargos de profesionales médicos en las siguientes Unidades Asistenciales:

—POLICLINICO FERROVIARIO TUCUMAN
(Ciudad San Miguel de Tucumán)
UN (1) MEDICO NEUROCIRUJANO
UN (1) MEDICO ANESTESIOLOGO

HORARIO: 18 horas semanales distribuidas en tres (3) horas diarias de lunes a sábado, según programación horaria efectuada por el Sr. Director del Establecimiento.

SUELDO: $ 5.385,00 más el 17% de aumento establecido por Disposición Nº 408/74.

—POLICLINICO FERROVIARIO MENDOZA
(Ciudad de Mendoza)
UN (1)MEDICO OTORRINOLARINGOLOGO

HORARIO: 18 horas semanales distribuidas en tres (3) horas diarias de lunes a sábado, según programación horaria efectuada por el Sr. Director del Establecimiento.

SUELDO: $ 5.385,00 más el 17% de aumento establecido por Disposición Nº 408/74.

INSCRIPCION: Por pieza certificada con aviso de recepción a oficina de Concursos Profesionales, Corrientes 2294, piso 13º, Capital Federal, recibida antes del cierre de inscripción o personalmente de lunes a viernes, de 10 a 18 horas, en el mismo lugar.

APERTURA: 29/9/75 - CIERRE: 10/10/75

INSTITUTO DE SERVICIOS SOCIALES
PARA EL PERSONAL FERROVIARIO
Decreto Ley 18.290/69
Inscrip. Registro Nac. de Obras Sociales Nº 0118/0

San Rafael

Asistencia para los afectados por la lluvia

Numerosas familias sin hogar

SAN RAFAEL. — Viajará hoy a la capital el director de Coordinación y Desarrollo de la Municipalidad, señor Julián Contreras, a fin de entrevistar al ministro de Bienestar Social, señor Decio Naranjo, con el fin de solicitarle apoyo para las familias damnificadas por los recientes temporales de lluvia.

Es de señalar que en El Nihuil se derrumbaron seis viviendas, debiendo sus moradores, alrededor de 40 personas, ser ubicados en casas de vecinos; por su parte, en Cañada Seca se ha constatado que alrededor de 40 casas se encuentran en peligro de derrumbe. En El Sosneado, alrededor de 15 familias han debido ser distribuidas en casas de familias de la población, al derrumbarse sus casas.

En lo que hace a la ciudad, los casos suman 10 familias que han debido ser alojadas en los cuarteles de Cuadro Nacional, proveniendo la mayoría de ellas de la zona de la Isla del Diamante, a las que la comuna les ha provisto de alimentos y algunas ropas, al quedar sin viviendas y sin medios.

Es de destacar que en la ayuda de los damnificados ha trabajado personal municipal y de la Policía y durante varios días se ha recibido colaboración por parte de las siguientes firmas: Restaurantes "Nápole", "Juanito", panadería "Flores" y frigorífico "Musale", los que han provisto de alimento a los damnificados.

Zona Este

La Paz

El ágape ofrecido al gobernador de Distrito.

Visita al Rotary local

LA PAZ. — Realizó una visita al Rotary Club local el gobernador del Distrito 486 de esa entidad, señor Luis Alberto Vidal, acompañado por su esposa.

En esta villa fue recibido por el presidente de la entidad local señor Juan Quintana López, acompañado por otros miembros, y se realizaron algunas visitas de cortesía a instituciones del medio y a la parroquia lugareña.

Por la noche hubo una asamblea en la sede del Rotary, con la asistencia de todos los integrantes del mismo tras lo cual asistieron a la cena organizada en un restaurante.

Las obras se realizan en el radio urbano y en el barrio "Franco Adler".

Construcción de veredas dispuso la Municipalidad

LA PAZ. — Personal municipal procede a la construcción de veredas en distintos sectores del radio urbano de esta villa, en cumplimiento de la resolución Nº 33/75 de la Comuna local.

La disposición establece la construcción de 4.000 metros lineales de veredas de hormigón alisado, en todos los sectores del radio urbano donde se carezca de ellas y también en 8 manzanas del Barrio "Franco Adler", de esta villa.

El reembolso por parte de los propietarios frentistas, a quienes se les construyan las referidas veredas, lo efectuarán según lo establecido en la resolución mencionada y ratificada por el Decreto Nº 107/75, de la Intervención federal, "en base a su costo real y conforme a un razonable y equitativo plan de pago".

La obra ha sido comenzada desde el sector sudoeste de esta villa, sobre avenida Mallea, y a la fecha son varios centenaren de metros los que están concluidos.

San Martín

Proyectos que beneficiarán a Palmira

PALMIRA. — Relacionados con diversos proyectos de leyes destinados a favorecer a entidades culturales, sociales, deportivas y de bien público de esta ciudad, el senador nacional Oraldo N. Britos que ocupa además la vicepresidencia primera del bloque del Frente Justicialista de Liberación, quien dio a conocer el estado en que se encuentran las iniciativas presentadas por él. El legislador residió varios años de su infancia en esta localidad, donde cursó sus estudios primarios.

El senador Britos dio a conocer en primer término la tramitación en que se encuentra el proyecto por la que se transfiere una fracción de terrenos de Ferrocarriles Argentinos al Club Atlético Palmira y que tiene sanción favorable del Senado con fecha 30-9-74, habiendo pasado a la Cámara de Diputados, las comisiones de Legislación General, Transporte, Turismo y Deportes de las que se espera obtener despacho favorable antes de la finalización del actual período de sesiones. En el aspecto educativo informó que el Senado sancionó el 7 de agosto pasado el proyecto de ley por el que se transfieren terrenos de Ferrocarriles Argentinos al CONET para construcción del ENET Nº 1 de Palmira. Actualmente la iniciativa se encuentra en la Cámara baja. En cuanto se refiere a otro pedido similar de terreno para la Escuela Nacional de Comercio de esta ciudad el proyecto ha sido evaluado por las respectivas comisiones específicas y será considerado en las próximas reuniones del Cuerpo durante la semana venidera.

Por otra parte y en relación con un pedido efectuado por la comisión cooperadora de la Escuela Martín Miguel Güemes señaló que recientemente ha presentado al Senado un proyecto de ley por el que se acuerda un subsidio a este establecimiento educacional por pesos 500.000 (quinientos mil pesos). Por último Britos manifestó que se encuentra en estudio y elaboración el pedido de subsidio de la Asociación de Bomberos Voluntarios de Palmira por una suma de $ 300.000 (trescientos mil pesos) destinada a la compra de una autobomba para afectarla a los servicios comunitarios que presta esa abnegada institución de servicio.

Integran un conjunto de teatro

SAN RAFAEL. — Durante una reunión recientemente realizada se integró un grupo con el objeto de formar un conjunto independiente, que se denominará "La Araña".

Los objetivos son los de encarar el teatro bajo la forma clásica, para lo cual se está trabajando en el estudio de la obra de Pablo Casanovas "Los árboles mueren de pie", la que se espera podrá ser presentada en un lapso de alrededor de seis meses. Se ha invitado a quienes quieran sumarse al grupo "La Araña", concurran al domicilio de calle Rodolfo Iselín 480.

Municipales

Semana de San Rafael. — La Dirección Municipal de Cultura ha reiterado su invitación a instituciones culturales, deportivas, de bien público y empresarias que tengan proyectado organizar actos con motivo de la celebración del Día de San Rafael, para que se hagan presentes en la mencionada dirección a fin de coordinar los actos y ofrecerles el apoyo necesario.

Concedió audiencias el comisionado. — SAN RAFAEL. — Numerosas audiencias atendió el comisionado municipal, señor Chafi Félix, contándose entre ellas a un grupo de funcionarios de la empresa Agua y Energía Eléctrica, pertenecientes a la Administración Regional Cuyo, con quienes trató diversos temas específicos del área energética y se sentaron las bases para una más estrecha colaboración entre la comuna y Agua y Energía. También recibió a vecinos de El Sosneado quienes solicitaron se dotara a la escuela y a la sala de primeros auxilios de un grupo electrógeno; reclamaron también el reintegro de la ambulancia y solicitaron al jefe de la comuna la designación de un delegado municipal en el distrito. Por su parte, el comisionado les pidió la colaboración para constituir una comisión de turismo, con miras a la instalación de un camping, con el apoyo de la Municipalidad, idea que fue entusiastamente aceptada por los representantes del mencionado distrito.

Educacionales

Suplencia. SAN RAFAEL. — Hoy, a las 14, en la escuela Nº 433, "Comandante José A. Salas" de Cuadro Nacional, se ofrecerá una suplencia de maestra de grado, turno tarde, a partir del puntaje 11,135 en orden decreciente.

Entidades diversas

Hospital Español del Sur Mendocino. - SAN RAFAEL. - Visitó el Hospital Español el vicepresidente primero de la Cámara de Diputados de la Nación, doctor Salvador Bussaca, aceptando una invitación que le formularon los directivos del mismo. En el nosocomio fue recibido por el director, doctor Julio Tercero, y otros miembros de la Comisión Directiva, con quienes recorrió el sector ya habilitado donde funcionan los consultorios externos, laboratorio, farmacia y administración y luego realizó una recorrida por los distintos sectores del monoblock, interesándose por los detalles del proyecto. Ante el pedido que se le formuló de una subvención para la terminación de la obra, el doctor Busacca prometió ocuparse ante la Cámara de Diputados de la Nación y felicitó a la Comisión del Hospital Español del Sur Mendocino, por la obra que están realizando.

General Alvear

Viaje de alumnos a Río Tercero

GENERAL ALVEAR. — Partió hacia la localidad turística de Río Tercero, Córdoba, un contingente de alumnos de la Escuela Nacional de Comercio, turno nocturno, de esta ciudad.

Se trata de un grupo de 37 jóvenes, de 18 a 21 años de edad, siendo este el primer contingente de escuelas secundarias que realiza este tipo de viajes, ya que los anteriores fueron hechos por alumnos de escuelas primarias.

Los mencionados alumnos permanecerán ocho días alojados en hoteles habilitados al efecto en la localidad de Embalse de Río Tercero. El viaje, con estadía y movilidad totalmente sin cargo para los alumnos, es organizado por la Secretaría de Estado de Deportes y Turismo de la Nación y la Dirección de Turismo Social de la Provincia, estando a cargo la organización del mismo en el departamento, a través de la Dirección de Cultura, Acción Social y Deportes.

Distribución de correspondencia domiciliaria

GENERAL ALVEAR. — La Cámara de Comercio, Industria, Agricultura y Ganadería ha cursado una nota al jefe de la oficina de la Empresa Nacional de Telecomunicaciones, en General Alvear, señor Pedro Gustavo Palmarochi en la que le solicitan contemple la posibilidad de efectuar una reestructuración del servicio de distribución de correspondencia domiciliaria y ampliando el radio de distribución de la misma.

En la nota le señalan que "el gran desarrollo que ha experimentado nuestro departamento en los últimos años, hace que el actual servicio de distribución de correspondencia a domicilio sea sumamente reducido; y si tenemos en cuenta que con los nuevos barrios, entre los ya habitados y otros por entregar a breve plazo, se incorporarán en forma inmediata más de 1.300 casas, la ampliación del radio de distribución de correspondencia, se hace una necesidad impostergable".

Destacan seguidamente que han tenido conocimiento que será necesario también un aumento en la dotación del personal que actualmente posee esa oficina, ya que cuenta con el mismo personal asignado en 1949, lo que ha motivado que en la actualidad carezcan del servicio una gran cantidad de comercios, industrias y viviendas "en desmedro de la función específica que debe realizar esa repartición".

Préstamo de $ 3.500.000 a la comuna

GENERAL ALVEAR. — En dependencias de la delegación San Rafael de la Caja Nacional de Ahorro y Seguro se llevó a cabo un acto en el que se firmó un convenio para el otorgamiento de un préstamo de 3.500.000 pesos ley a la Municipalidad de General Alvear.

En la firma del mencionado convenio participaron el comisionado municipal de General Alvear, Harondo Omar Felizia y el secretario de Obras Públicas de esa comuna, Víctor Horacio Zancan, mientras que por la Caja de Ahorro y Seguro lo hizo el delegado en San Rafael, Juan Lara.

autoelevadores

SAMPIMOVIL

totalmente nacionales sin problemas de repuestos y services

RAPIDA ENTREGA

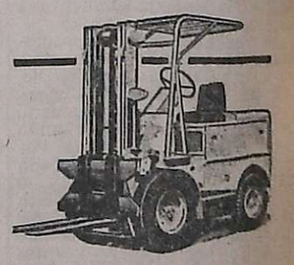

SAMPI
S.A.I.C.
Belgrano 485 - 8º P.
Tel. 34-1975-7464-Buenos Aires
Representante Exclusivo en Mendoza:
PATRICIO PALMERO S.A.
José V. Zapata 313 - Mendoza
23|9|F|23|9

De todos los relojes de cuarzo, el más avanzado es el CITIZEN QUARTZ!

LA COMPUTADORA

CONSEJO PROFESIONAL DE INGENIEROS, ARQUITECTOS, AGRIMENSORES Y GEOLOGOS

ELECCIONES

27 de SETIEMBRE de 1975

HORARIO DE COMICIOS: 8 a 13 HORAS

EL VOTO ES OBLIGATORIO

(Art. 21º Decreto Ley 3485/63)

23|9|F|93485|23|9

Notas sociales

Casamientos

En la parroquia de San Agustín será bendecido el 3 de octubre, a las 12.30, el casamiento de la señorita Liliana Elba Labiano y el señor Enrique Leopoldo Robin. Serán padrinos por la novia, el señor Héctor Labiano y su señora Felisa Aguado y, por el novio, el señor Teofilo Robin y su señora Matilde Gervasio. Testificarán la ceremonia la señorita Liliana Mantichelo y el señor Alejo Perlinati. Oficiarán de testigos en el acto civil la señora Violeta Gervasio y el señor Gabriel Walker.

—El padre Aurelio Bertagna bendecirá la boda de la señorita Ester Liliana Panasiti Mantineo y el subteniente Domingo Amelio Canales Campos el 4 de octubre, a las 21.30, en la capilla del Colegio María Auxiliadora. Actuarán como padrinos por la novia, el señor Modesto A. Mantineo y la señora Antonia Mantineo de Panasiti y, por el novio, el señor Domingo Canales y su señora Rosario Campos, y como testigos, el señor Ramón Campos y la señora Rosario Panasiti de Roquet. Las señoritas Ana María Panasiti Mantineo y María Rosa Canales Campos testificarán el acto civil.

Compromisos

En la intimidad quedó formalizado el compromiso de la señorita Rosa Aránguez y el señor Fernando Rodríguez.

—El compromiso de la señorita María Graciela Santistéban y el señor Oscar Darío Rojas concertaron su compromiso en la intimidad.

Demostraciones

Para festejar el próximo casamiento de la señorita Gloria Teresita Coussirat Núñez y el señor Juan Carlos Malgor, el doctor Enuardo Vitale Marín y su señora María del Carmen Guevara, les ofrecerán hoy una comida; y un grupo de amigas de la novia la agasajó con un té, en la casa de la señora Carmen Rosa Corvalán de Molina.

Reuniones

El Consejo Particular de la Sociedad San Vicente de Paul, que sostiene al Hogar de Ancianos, se reunirá mañana, a las 16, en Alberdi 523.

—Se servirá mañana, a las 16, en la residencia de la señora Brígida Brudnick de Groisman (Espejo 232), el té mensual de la Cooperadora de la Escuela Helen Keller.

Alicia Moreno de Cuartara

Su fallecimiento. - Falleció a los 26 años poco tiempo después de haber constituído su hogar, la señora Alicia Moreno de Cuartara. No obstante su corta existencia dejó una obra digna de destacarse. Tanto como hija solícita y esposa ejemplar, como maestra inquieta y responsable, su vida recta y virtuosa quedará en el recuerdo de quienes frecuentaron su trato.

Luego de egresar de la Escuela Normal Mixta "Tomás Godoy Cruz" se desempeñó como maestra fundadora del Instituto San Miguel, de Las Heras, para después integrar el cuerpo docente de la Escuela Sargento Cabral. Al contraer matrimonio con el señor Carlos Cuartara (h) ambos partieron a Ushuaia con el deseo de trabajar y de ser útiles a la comunidad. Allí continuó ejerciendo el magisterio en escuelas de la zona, siempre preocupada en la difícil tarea de enseñar. Ya próxima a ser madre se trasladó a Mendoza, su provincia natal, quería estar cerca de los suyos en este trance, que no superó.

El sepelio de sus restos, efectuado en el cementerio de la Capital, dio motivo para que familiares y amigos expresaran el dolor causado por su deceso.

Golf Club Andino

Al cumplir el sábado 49 años de su fundación el Golf Club Andino, su comisión directiva ha resuelto festejar el aniversario con diversos actos. Habrá un torneo de "putting green", con la participación de socios de todas las categorías ese día, a las 19 y a las 21.30, se reunirán los socios con sus esposas, de la tradicional cena.

Las tarjetas pueden adquirirse en la secretaría del club o reservarse por los teléfonos 240410 y 246174.

Misa de acción de gracias

El señor Heriberto Cuello y su señora Mercedes Cerutti harán oficiar una misa mañana, a las 20, en la parroquia de Nuestra Señora de La Merced, para dar gracias por los 15 años que cumplirá su hija Mercedes Liliana.

Enfermos

Se recupera del accidente sufrido la doctora Marta González Iñesta.

Viajeros

A Buenos Aires el señor Horacio Pérez Stipech y su señora María Teresa Vera Guilhou.

—De Buenos Aires la señora María Dafne Fornabay de Casale.

—De Buenos Aires el ingeniero Juan Carlos Espul y su señora Mirta de la Llana; la señora Isabel Ferrero Bührer de Lagui.

—De Buenos Aires las señoritas Beatriz Luna Herrero, Marcela Veira Gil Pueyrredón y los señores Antonio Rez Masud (h) y Francisco Alberto Luna.

—A Buenos Aires el señor Lorenzo Azcárate, su señora Elsa Estela Vagaría y sus hijos Gastón y Gustavo; la señora Angélica de Azcárate.

Misas y funerales

Se oficiarán misas:

Hoy, a las 20, en la iglesia de la Compañía de Jesús, por el alma de la señora Aida Fornero de Landi, al cumplirse un año de su fallecimiento.

—Hoy, a las 19, en la capilla del Colegio María Auxiliadora, por el alma de la señora Ermida Rodríguez Argumedo de Lúquez.

—Mañana, a las 10, en la basílica de San Francisco, por el alma de la señora Lidia Baeza González de Romanella.

—Mañana, a las 20, en la iglesia de la Compañía de Jesús, por el alma de la señorita Miriam Victoria Orduna, ofrecida por las compañeras egresadas en 1941, de la Escuela Normal Tomás Godoy Cruz.

—Hoy, a las 18.30, en la capilla del Colegio María Auxiliadora, por el alma de la señora María de la Vega de Román.

—Hoy, a las 19.30, en la parroquia de Nuestra Señora de Fátima, por el alma de la señora Blanca Berrondo de Forgirini.

—Mañana, a las 19.30, en la parroquia del Inmaculado Corazón de María, por el alma del señor Amado Sánchez Manrique.

CLUB DE BRIDGE Y CANASTA

CONVOCATORIA

Convócase a los asociados a la Asamblea General Extraordinaria del día 6 de octubre a las 19 horas para tratar el siguiente:

ORDEN DEL DIA

1º) Consideración de la memoria, balance anual e inventario al 31-8-75.
2º) Resolver sobre la incorporación de sus asociados al Club de Gimnasia y Esgrima.
3º) Designación de 2 socios para que firmen el Acta de la Asamblea.

Noemí O. de Leal
Secretaria

23|9|C|647|23|9

MAÑANA
Sensacional Estreno
ROXY

El actor con Roberto Duvall

Al Pacino como heredero del crimen en "El Padrino II"

Al Pacino repite en la película Paramount "El padrino II", el papel de Michael Corleone, que le hiciera ganar una nominación para el premio de la Asociación Nacional de Críticos de Cine.

Pacino también fue nominado para el Oscar por "Sérpico".

"El padrino II" fue concebido por el productor Francis Ford Coppola como un complemento necesario de "El padrino", film premiado por la Academia de Hollywood con el Oscar a la mejor película y Coppola por este trabajo recibió un Oscar por el mejor guión, compartido con Mario Puzo, coautor del guión y el autor de la célebre novela en la que se basó el argumento.

El reparto estelar de "El padrino II" incluye a Robert Duvall, Diane Keaton, John Cazale, Talia Shire (quienes también repiten sus papeles originales) y a Robert De Niro y Lee Strasberg.

El guión escrito por Coppola y Puzo es la crónica de tres generaciones de la familia Corleone a través de sesenta y ocho años, que comprenden desde los tiempos en que un joven, Vito Corleone, emigró a los Estados Unidos y comenzó a crear su imperio en el bajo mundo.

Se rodó en Technicolor en localidades de Italia, República Dominicana, Las Vegas y New York. Pronto se ofrecerá en nuestro medio.

Audición con Stockhausen para la fecha

Una audición de música electrónica tendrá lugar hoy a las 21.30 en el Auditorium Galli. Tiene carácter de primicia para Mendoza y ha sido organizada por la Escuela Superior de Música de la Universidad Nacional de Cuyo.

Se ofrecerá "Kontakten", "Momenten" y "Mikrophonie I", de Karl Heinz Stockhausen. Son obras grabadas y realizadas en el laboratorio de música electrónica de Colonia.

Los comentarios estarán a cargo del profesor Armando Krieger.

Actuará hoy el Ballet de Cámara de la Filarmónica

Hoy a las 21 en el Independencia se presentará el Ballet de Cámara de la Asociación Filarmónica de Mendoza. En su primera parte ofrecerá "Suite" ("Música Acuática") de Haendel.

En la segunda parte se podrá ver "De fábulas y bailes", música argentina de Gómez Basualdo, hermanos Simón, Antonio Morales y otros.

La dirección y coreografía es de Jovita Kemelmajer de Zonana; asesoramiento musical, profesores Antonio Morales y Rosa Fader de Guiñazú; luminotecnia, Alfredo Ahumada. Texto de Luis Ricardo Casnati en la voz de David Blanco.

Dos parejas de ladrones en un film

Informó "Cinema International Corporation" que Karen Black, Bruce Dern, Bárbara Harris, Roy Thinnes y Cathleen Nesbitt fueron contratados por Alfred Hitchcock para el reparto de su film número cincuenta y tres, cuyo rodaje se inició hace poco en los Estudios Universal.

Se trata de "Deceit", un drama de suspenso que gira en torno de dos parejas de ladrones cuyos destinos se encuentran inesperadamente.

El argumento está basado en la novela "Rainbird Pattern", de Víctor Canning y el guión cinematográfico estuvo a cargo de Ernest Lehman.

"Tiburón", se anuncia

Pronto se estrenará "Tiburón", film basado en el libro "Jaws" de Peter Benchley. Cuenta la historia de un tiburón que se ceba con una voracidad insólita en los inocentes veraneantes de las playas. La dirección fue confiada a Steven Spielberg. Se rodó en Tecnicolor y Panavisión.

Cierra el 26 el "XI Salón Bienal de Artes Plásticas"

Informó la Dirección de Cultura de la Municipalidad de la Capital, que el 26 del corriente será cerrado el plazo de admisión de obras destinadas al "XI Salón Bienal de Artes Plásticas 1975". Los trabajos se reciben en el Museo Municipal de Arte Moderno, San Martín 1143, primer piso, de lunes a viernes en horario de 8 a 13 y de 16 a 22 horas.

En el certamen pueden intervenir todos los artistas argentinos, nativos o naturalizados o extranjeros con dos años de residencia en Cuyo, contados hasta la fecha de clausura. Se deben presentar dos obras como mínimo, una de ellas tiene que ser inédita en la ciudad de Mendoza, y el envío se hará con boletas que para ello provee el Museo Municipal.

El salón comprende las secciones de pintura, dibujo y grabado. Todo participante tiene derecho al voto para elegir su representante ante el jurado, que se integrará, además, con un representante de la Escuela Superior de Artes de la Universidad Nacional de Cuyo, uno de la Escuela Superior de Bellas Artes de la Provincia, uno de la Sociedad Argentina de Artistas Plásticos de Mendoza, otro de la filial Mendoza de la Sociedad Argentina de Letras, Artes y Ciencias y uno por la Municipalidad de la Capital.

Los premios instituidos, que tienen el carácter de adquisición, son los siguientes: Sección pintura: primero de 6.000 pesos; segundo de 4.000 pesos y tercero de 2.000 pesos. Mención: medalla. Sección dibujo y grabado: primero de 4.000 pesos; segundo de 3.000 pesos y tercero de 2.000 pesos y una mención de medalla.

Liz Taylor publicaría su vida real

La actriz inglesa Elizabeth Taylor está negociando con una firma británica la publicación de la historia de su vida, según noticias que nos llegan desde Londres.

Liz, de 43 años, que se ha casado cinco veces, está en tratos con la editorial W. H. Allen pero todavía no se ha firmado contrato, anunció un vocero de la firma.

"Estamos negociando, pero eso es todo. No sabemos si la publicaremos. No hemos firmado un contrato; sólo estamos en la etapa de negociaciones", añadió.

Algunos versiones periodísticas expresaron que la actriz dijo a sus amigos que su autobiografía iba a "sacudir a algunas personas" y prometió que iba a "decirlo todo exactamente de la forma que sucedió".

Actuaron en Tucumán músicos de nuestro medio

Se presentaron en Tucumán los integrantes de la ópera de Mendoza. El concierto tuvo lugar en la sala Orestes Caviglia. Fueron invitados especialmente por el Consejo Provincial de Difusión Cultural de esa ciudad, con motivo de la celebración del "XV Setiembre Musical Tucumano".

Intervinieron los artistas Susana García P. de Andrade (soprano), Amalia Mauri de Segura (soprano) y el barítono Abel Andrade.

Los acompañó en el piano la profesora Giocasta Corma, quien ofreció después un recital, como solista, por LRA 15 de Tucumán.

Se interpretaron fragmentos de "Las bodas de Fígaro", de Mozart; "Orfeo", de Gluck; "Rigoletto" y "Traviata", de Verdi y obras de Bach, Chopin, Albéniz y Turina.

Dos películas argentinas en muestra italiana

PESARO, Italia, 22 (Télam). — "El búho" y "Ceremonias", dos películas argentinas realizadas por Bebe Kamin y Néstor Lescovich, respectivamente, fueron presentadas aquí con gran suceso en la "Undécima Muestra Internacional del Nuevo Cine", que se está desarrollando en esta ciudad, dedicada casi exclusivamente a la cinematografía latinoamericana.

"El búho", ópera prima del realizador argentino Bebe Kamin, se exhibió en estreno mundial en este festival, y recibió las más calurosas críticas de la jornada. La película dura apenas 74 minutos y relata la historia del proceso esquizofrénico atravesado por una obrera textil, que encarna Virginia Lagos.

"Ceremonias", el film de Néstor Lescovich, ya había sido presentado en Buenos Aires en 1974, y reemplazó a último momento a "Bobeta", de Jorge Pantano, que debía ser exhibida en el festival, pero sufrió problemas técnicos que impidieron su proyección. El film de Lescovich registra la conducta de un grupo de marginados reunidos para la realización de una experiencia psico - sociológica.

FOTOS
CARNETS
FOTO LUX
ENTREGA EN 1 MINUTO
San Martín 1658, frente a San Luis
15|9|F|30|9-A.

Buena crítica a películas argentinas en San Sebastián

SAN SEBASTIAN, (España), 22 (UPI). — Un total de catorce países, con predominio de la muestra del cine argentino, presentarán 24 películas en el "XXIII Festival Internacional de Cine de San Sebastián", que fue inaugurado por el ministro de información y turismo español, León Herrera Esteban.

La parte competitiva del certamen se inició con "El padrino, segunda parte", del norteamericano Francis Ford Coppola, y al día siguiente comenzaron las exhibiciones de películas que acuden a la sección retrospectiva, a la informativa, a la de nuevos creadores y a la del mercado del film.

El festival será clausurado el 24 con la proyección de "Thatis entertainmen", de Estados Unidos.

En el vespertino "Informaciones" el crítico cinematográfico Alfonso Sánchez escribe "San Sebastián es una fiesta para el cine argentino" y agrega que "eso nos permite conocer un cine que rara vez llega a nuestras pantallas, lo que es injusto".

"En el cine argentino se está produciendo un relevo, donde hay nuevos valores interesantes, con obras superiores a muchas de las que nos tragamos", añade Sánchez al referirse a revelaciones tales como "La tregua", y la película de Torre Nilsson, "Boquitas pintadas" que el año pasado conquistó un galardón de plata.

En vista del éxito del certamen pasado este año son numerosas las producciones argentinas, entre ellas, obras de veteranos como Hugo Fregonese y Lucas Demare. Se proyectarán, además, "La Raulito", de Lautaro Murúa, y "Nazareno Cruz y el lobo", de Leonardo Favio, realizadores de la anterior promoción, y la cinta llamada "La película", de José María Paolantonio.

Con éxito de crítica se proyectó en el programa oficial, "La guerra del cerdo", de Leopoldo Torre Nilsson.

"Un film intenso, estremecedor en algunas de sus situaciones, encarado con un tono sentimental que llega al público", dice el crítico del periódico madrileño "El Alcázar", Félix Martialay.

Por su parte, Alfonso Sánchez dice que "Torre Nilsson ha construido bien el relato para expresar sus intenciones, la realización acusa su experta maestría y la modernidad de su oficio. José Slavin y Marta González son dos magníficos intérpretes, que además acusan la excelente dirección de Torre Nilsson".

Sin embargo, "La guerra del cerdo", agrega la nota, "se resiente por la esquemática, sin que tampoco Torre Nilsson corrija su antigua tendencia a lo demostrativo. Trae, desde luego, un tema a meditar".

Próximo estreno de "El jugador" con James Caan

Cinema International Corporation ofrecerá próximamente en una sala de nuestra ciudad, el film "El jugador" del que son principales intérpretes James Caan, Paul Sorvino, Lauren Hutton, Morris Carnovsky y Robert Chartoff. Fue dirigido por Karel Reisz con guión original de James Toback.

Axel es un profesor de literatura que tiene una bella novia y una familia acaudalada. Lo tiene todo, incluido un impulso incontrolable de arriesgarse a perderlo todo. El peligro es su compañero favorito y el mejor tónico para su sangre, así como la posibilidad de morir a manos de unos desconocidos en un emocionante desafío, porque Axel es un jugador diferente que apuesta su vida.

Se filmó en la ciudad de Nueva York y en Las Vegas, con arreglos y dirección musical de Jerry Fielding.

"Los Andariegos" darán recitales en el Japón

BUENOS AIRES, 22 (Télam). — Divulgación de la música folklórica argentina realizarán en Extremo Oriente "Los Andariegos", quienes han partido con destino al Japón, donde efectuarán 60 recitales, 15 de los cuales serán compartidos con Mercedes Sosa.

"Nuestra meta es mostrar lo que acontece actualmente en nuestro país, con respecto a las raíces folklóricas y su visión contemporánea —manifestó a Télam, Raúl Mercado, uno de sus integrantes—, a través de la instrumentación y del canto".

Y agregó: "Hoy día, en Japón existe un fuerte interés por el folklore argentino, similar al que ocurrió en sus principios con el tango. Recientemente me editaron allí la partitura que escribí sobre la "Area para la cuerda de sol", con lucimiento como solista de la quena".

"Es indudable que como instrumento precolombino adquiere una importancia vital para el pueblo japonés. Así lo demuestra Antonio Pantoja quien se encuentra allí, enseñando la quena a más de 300 alumnos. Su sonido tristón llama la atención, como asimismo las características del charango".

"Cuando estuvo en ese país —explicó Raúl Mercado— como miembro del conjunto de Leandro "Gato" Barbieri, tuve la ocasión de tocar un instrumento muy similar a la quena, dotado de características tradicionales y que es la planta de bambú, que curiosamente también existe en Tucumán".

"Nuestra idea es tratar de quitar la imagen del pintoresquismo y trasladarla a una forma vigente, como un aporte más para el conocimiento y posibilidades del instrumento. Por ello, ejecuto en él temas de Juan Sebastián Bach o de neta influencia barroca, que se incluyen en el repertorio de "Los Andariegos", siendo primordiales en esta visita al Japón".

Bob Merril escribe sobre Errol Flynn

La Universal ha contratado a Bob Merril para escribir un guión original sobre la vida y la carrera de Errol Flynn, una de las estrellas más pintorescas y clamorosas de la industria fílmica, según anunció Sid Sheinberg, presidente y oficial en jefe de operaciones de la compañía MCA, asociada a la Universal Pictures.

El guión de Merril "W. C. Fields and Me" estelarizado por Rod Steiger y Valerie Perrine, se filma ahora en la Universal bajo la dirección de Arthur Hiller para el productor Jay Weston.

Antes de su reciente carrera de guionista, Merrill escribió la letra para la música de dos grandes éxitos de Broadway: "Funny Giry" y "Sugar" y con anterioridad había compuesto la letra y la música de "Carnaval", un éxito musical de Broadway basado en "Lili".

"Tres hombres de oro" darán próximamente

Nos anuncia Televersal que próximamente se estrenará en nuestro medio el film francés "Tres hombres de oro". Cuatro pintorescos personajes están a cargo de las peripecias de esta película, que se anticipa como una hilarante humorada que describe el planeamiento y la realización del robo de una caja de caudales.

Los roles principales han sido confiados a Bernard Blier, Michel Serrault, Jen Lefevre y Tsilla Chelton.

Phano, el jefe de la banda de delincuentes, ha sido encarnado por Bernard Blier. El individuo se considera un supertalento y planifica toda la acción. Claro que considerarse el cerebro de la pandilla no resulta demasiado difícil, y que sus dos lugartenientes son torpes por naturaleza y complicarán con sus acciones los minuciosos planes del perspicaz Phano.

La película fue dirigida por Jacques Besnard, sobre un guión de Jean Halin y del propio realizador. La producción pertenece a Yves Rousset - Rouard.

Jurados para el 64º Salón Nacional de Artes Plásticas

La secretaría de Cultura del Ministerio de Cultura y Educación de la Nación, dio a conocer los jurados que han sido designados para "LXIV Salón Nacional de Artes Plásticas" en sus secciones de pintura y escultura.

En pintura han sido nombrados Juan Carlos Faggioli, Ideal Sánchez y Bruno Venier y en escultura Nicasio Fernández Mar, Aurelio Macchi y Sepuccio Tidone.

Los jurados se completarán con dos representantes que para ambas secciones elijan los participantes.

Fallo de un concurso de fotografías

La Dirección de Cultura de la Municipalidad de la Capital, dio a conocer el fallo del jurado del "VII Concurso Fotográfico Municipal 1975" que se realizó recientemente, sobre el tema "Los árboles de Mendoza", en la categoría monocromo.

El jurado, que estuvo integrado por la profesora Beatriz Sánchez de Huerta, por la comuna de la Capital; Nerio Ruiz, por el Foto Club Mendoza y Rafael Alejandro Alvarez por la Peña Fotográfica Aconcagua, acordó adjudicar los premios a los siguientes participantes: primer premio, 3.000 pesos y trofeo a la obra "Bosque encantado" de Máximo Arias; segundo, 2.500 pesos y trofeo a la obra "Paralelas" de Cayetano Arcidiácono; tercero, 2.000 pesos y trofeo a la obra "Huracán" de Joaquín Pedro A. Samperi. Primera mención: plaqueta a la obra "Amparo", de Cayetano Arcidiácono; segunda plaqueta a la obra "Solo dos" de Cayetano Arcidiácono y tercera mención, plaqueta a la obra "Uspallata" de Enrique S. Airoldi. El foto-club mejor representado resultó la Peña Fotográfica Aconcagua, entidad que se hizo acreedora a un trofeo.

La inauguración de la muestra de este concurso y la entrega de premios se efectuará el 26 del actual.

Rendirán homenaje a la memoria de Beatriz Santaella

En el Museo Municipal de Arte Moderno será inaugurada, el 26, a las 20, una exposición de homenaje a la memoria de la recordada pintora mendocina Beatriz Santaella, fallecida hace poco tiempo. La presentación de la muestra estará a cargo del artista plástico Marcelo Santángelo.

El catálogo de las obras que serán exhibidas anuncia 25 pinturas, no cuadros "puesto que en ocasiones no son cuadrados, ni siquiera rectangulares, sino trapezoides, romboides, superficies angulares irregulares, discontinuas, donde se depositan precariamente, como no perteneciendo a ellas, figuras que tanto sugieren cuerpos huecos como sólidos espaciales: superficies que avanzan o retroceden según lo admita el observador: planos inverosímiles, imposibles de ser concebidos en otro espacio que no sea el imaginario: luces que se posan fugazmente en las zonas pintadas; ritmos cromáticos y lineales, asimetrías exaltadas; colores puros o agrisados: un geometrismo antigeométrico, pleno de delicadeza, fragilidad y fantasía".

Point's BOUTIQUE
Vendemos Barato Porque Queremos!
Llegaron las Poleras..!
PARA DAMAS:
POLERA de jersey de seda, con cierre ..... $ 199,00
REMERAS en algodón y tipo Chemise, manga corta ..... $ 299,00
CAMISAS de Jersey y Poplin, manga larga y corta ..... $ 399,00
PARA CABALLEROS:
SLIP de LICRA, 12 colores ..... $ 99,90
POLERAS, jersey de seda, doble $ 299,00
CAMISAS de Poplin y viole 30 gustos. Talles 36 al 42. ..... $ 399,00
PANTALON KANSAS, talle 36 al 48, Jeans, Super oferta ..... $ 599,00
MAGIC
SARMIENTO 51 - TEL. 292092 - MZA.

AFIM presenta
BALLET DE CAMARA AFIM
HOY - 21 Horas
TEATRO INDEPENDENCIA
Socios: Ticket Nº 10
Localidades en: Boletería del Teatro desde las 17 hs.
23|9|C|836|23|9

RESUELVA SUS PROBLEMAS
POR POCOS DIAS
"RITZ HOTEL"
PERU esq. RIVADAVIA
RESERVE TURNO:
TEL. 248506 - 248538
* QUIROLOGOS
* GRAFOLOGOS
Profesores
NERIZ RUIZ
OCTAVIO NARANJO
VALENZUELA

Ofertas de
Pilchas Kedamuassy

REMERAS de Algodón Vagabundas bordadas ..... $ 199,-
CAMISAS Viyella estampada .... $ 299,-
PANTALON PANAMA ..... $ 599,-
PATRICIAS MENDOCINAS 1685 - MZA

CINES Y TEATROS

CENTRO

AMERICA - Hoy de 13.45 a 24 hs.: "CUANDO ES PRECISO SER HOMBRE" y "A LA MUCHACHA LE GUSTABA TOCAR LA TROMPETA".

AVENIDA - HOY de 14 a 24 hs.: "CRIMEN EN EL EXPRESO ORIENTE"; "UN LOCO LINDO EN NUEVA YORK".

CARIBIAN - Hoy 21 hs.: "ERASE UNA VEZ EN HOLLYWOOD" y "SINFONIA INMORTAL"

CENTER - Hoy, 14 a 20.50 y 21. "TERREMOTO". "DIBUJOS".

CITY - Hoy de 14 a 24 hs.: "EL FABULOSO MUNDO DEL CIRCO" y "EL RALLY DE MONTECARLO Y LOS INTREPIDOS DEL VOLANTE".

CINEMA - Hoy de 14 a 24 hs.: "SE ME SUBIO LA MOSTAZA" y "LOS AVENTUREROS".

CONDOR - Hoy de 14.15 a 24 hs.: "VIRILIDAD" y "MARIDOS EN VACACIONES". Trasnoche 0.45 hs.: Mismo programa.

LAVALLE - Hoy de 14 a 24 hs. "HELGA, LA VIDA INTIMA DE UNA JOVEN MUJER" y "EL PROCESO DE LA MONJA DE MONZA".

LUXOR - Hoy de 14 a 24 hs.: "LA FUGA INCREIBLE" y "LOS PROFESIONALES".

OPERA - Hoy de 13.45 a 24 hs. "CINCO LOCOS EN LA GUERRA" y "LA FUGA FANTASTICA".

PREMIER - Hoy de 13.45 a 24 hs.: "LA BOFETADA" y "LA CASA DE TERCIOPELO".

REX - Hoy de 13.45 a 24 hs.: "CONTRACOMPLOT" y "SIMON EL BRIBON".

REAL - Hoy 21 hs.: "LA HERMANDAD DE SATANAS" y "EL ESTRANGULADOR DE RELLINGTON PLACE".

ROXY - Hoy, de 14 a 24 horas. "FUNNY LADY", "CACHORRO ASTUTO".

GRAN AUTOCINE MENDOZA - HOY a las 21 hs.: "LA EJECUCION"; 22.30: ASESINOS S.A.". Localidades a mitad de precio.

AUTOCINE BROADWAY - Hoy a las 21 hs. "ULTIMO DOMICILIO CONOCIDO" y "EL VUELO DE LA FLECHA".

EL CERRO CINE AUTO - El Challao. - Hoy, a las 21 hs.: "EL BOLERO DE RAQUEL". "CINCO LOCOS Y EL COLLAR DE LA REINA".

TEATROS

INDEPENDENCIA - Ministerio de Cultura y Educación - Subsecretaría de Cultura - Dirección de Acción Social. - Hoy 21 horas A.F.I.M. presenta BALLET DE CAMARA A.F.I.M.

GODOY CRUZ

CEC - HOY a las 21 hs.: "Operación rosa rosa" y "Un mundo de amor".

SPORTSMAN - Hoy 21 hs.: "Historia de amor prohibida" y "L'amour".

PALMIRA

COLON - Hoy 21 hs.: "Nazareno Cruz y el lobo" y "Cuando el amor llega".

SAN MARTIN

CERVANTES - HOY a las 21 hs.: "Donde vas Magdalena" y otro Gran Estreno.

MAYO - HOY a las 21 hs.: "Dos contra todos" y "Sucedió en sábado".

MONUMENTAL - HOY a las 21 hs. (Día Popular). "No hay que aflojarle a la vida" y "Minguito Tinguitela, papá".

RIVADAVIA

DUCAL - HOY a las 21.15 hs.: "Operación póker"; "Historia inmortal".

SAN RAFAEL

ANDRES - Hoy a las 21 hs. "Eran diez indiecitos" y "El distraído".

GRAN SUR - Hoy a las 21 hs. "Los 14" y "Las siete maravillas del mundo".

IDEAL - Hoy de 14 a 24 hs.: "Desafío entre gigantes", y "Ringo no perdona".

MARCONI - Hoy a las 21 hs. "Minguito tinguitela y papá". "No hay que aflojarle a la vida".

COMPAÑIA ARGENTINA DE COMEDIAS
La obra de Claudie Magnier
"DONDE DUERMEN DOS... DUERMEN TRES" !!!
ERNESTO BIANCO
DIANA MAGGI
OSVALDO MIRANDA
Dirigida por el triunfador de "El inglés de los Güesos" ERNESTO BIANCO
RESPONDIENDO AL EXITO DOS DIAS DE REPETICION
Sábado 21 y 23 horas
Domingo 18.30 y 21.30 horas
Localidades en venta
Teatro AVENIDA
ORGANIZACION ARTISTICA CANDILEJAS

Económicas

Aspecto general de la asamblea convocada por el Banco Unión Comercial e Industrial en Chacras de Coria.

Los consejos asesores del BUCI se reunieron

En el Hotel San Francisco de Chacras de Coria tuvo lugar la Quinta Reunión de Consejos Asesores del Banco Unión Comercial e Industrial de Mendoza, convocada para realizar un análisis de la gestión.

La reunión fue presidida por el titular del BUCI, señor Raúl Mellán Salgado y asistieron vicepresidentes, secretario, tesorero y consejeros de la entidad, el gerente general, los gerentes departamentales, ejecutivos y asesores.

En la oportunidad se hizo notar que cada delegación de las veinte sucursales que tiene el BUCI en las tres provincias de Cuyo, estuvo integrada por el consejero delegado en cada sucursal; el gerente de la respectiva sucursal y los cuatro integrantes del consejo asesor de aquellas, que corresponden a personas destacadas en los diversos sectores empresarios de las zonas, departamentos y ciudades que cada sucursal sirve.

En el curso de las deliberaciones expusieron consejeros y altos funcionarios que ofrecieron un amplio panorama pormenorizado sobre la marcha de las distintas áreas de la institución a su cargo.

La apertura del acto estuvo a cargo del vicepresidente, señor Antonio Guerra y a continuación usó de la palabra el señor Serafín Rodríguez, que en nombre del consejo de Administración informó sobre las finalidades de la reunión. Luego hablaron el gerente general, señor Abraham Chocler para ofrecer un panorama económico-financiero; el gerente comercial, señor Esteban Digiorgi sobre las nuevas fuentes de ingreso, distribución de redescuentos y futuro de la sección inmobiliaria; el gerente de Administración, señor Francisco Viejo Esteban, quien abordó el tema: balance general y actualización del sistema administrativo; el gerente de casa matriz, señor Roberto Marchesi sobre la banca cooperativa y el papel del BUCI; el jefe de la sección Seguros, señor Nicolás Valente, sobre política desarrollada en su sección y su futuro.

En la segunda parte de la reunión, que sucedió a un cuarto intermedio, expusieron el señor Juan S. Filizzola, gerente de relaciones y secretario general del BUCI; el gerente de Comercio Exterior, señor Rogelio Filizzola; el gerente de sucursal Luján; el consejero señor Rufino Menéndez; el director consejero señor Eustaquio González Galiño; el síndico titular doctor Raúl Slukich Daniele y finalmente el señor Raúl Mellan Salgado, quien comenzó su exposición con un recuerdo en memoria del consejero asesor desaparecido, señor César Pierandrei. Luego se refirió a la necesidad de que los bancos cooperativos reciban un tratamiento especial por parte de la autoridad monetaria por sus características y acción social del crédito. Anunció la realización de reuniones mensuales de consejeros asesores y reuniones zonales de los mismos con gerentes y consejo de Administración y señaló los planes de expansión del BUCI.

La despedida de los consejeros fue formulada por el miembro del consejo de Administración, señor Eduardo Diez Miralles.

Se pagó $ 643,47 precio promedio por vino tinto

En el día de ayer el Mercado de Vinos local registró 204 operaciones que totalizaron 69.099 hectolitros comercializados. El monto operativo resultante de este movimiento ascendió a 31 millones 648 mil 131 pesos y se logró un precio promedio de $ 643,47 por hectolitro para los vinos tintos; $ 372,85 para los criollos y claretes y $ 443,75 para los blancos.

Desarrollo turístico en Neuquén

Una información suministrada por Austral Líneas Aéreas, destaca la influencia ejercida por la habilitación de las obras del complejo turístico Chapelco, en Neuquén, en la transformación de la región que de esta manera se está convirtiendo en un interesante polo de atracción para el turismo. Afirma la empresa que la presente temporada ha dado testimonio de ello a través de la presencia de sequiadores y turistas. Expresa también que las características especiales del Cerro Chapelco ha actuado como poderoso incentivo para una permanente afluencia de visitantes.

Posición de la UCIM sobre una medida oficial

La Unión Comercial e Industrial de Mendoza se ha dirigido al ministro de Economía de la Provincia, doctor Roberto Mosso Furiotti, para fijar posición respecto del decreto de la Intervención Federal Nº 1949-75, por el cual se prohíbe la implantación de nuevos viñedos en todo el territorio mendocino hasta el 31 de julio de 1978.

La nota, que suscriben los señores Jorge Aregall Alvarez e ingeniero Oscar Granata, expresa en su parte sustancial:

"Es indudable que el texto del aludido decreto modifica la Ley Nacional de Vinos número 14.878. A nuestro entender, crea una verdadera injusticia, ya que por razones de jurisdicción y de la autoridad que lo dictó tendría sólo vigencia en el territorio de la provincia de Mendoza. Entonces la prohibición será sólo para nuestra Provincia, mientras que en las otras se podrán plantar viñas en cantidad y calidad sin impedimento alguno.

"Por otra parte, no compartimos el criterio en el sentido de prohibir totalmente la plantación de nuevos viñedos, ya que lo conveniente sería autorizar la de ciertas variedades para la producción de vinos de tipificación especial.

"Por ello entendemos que se debe proceder a rever la norma dictada, de tanta trascendencia para la economía provincial y consultar y escuchar la opinión de las instituciones específicas a las que compete el problema.

"Puntualizamos que sería urgente y necesario gestionar que la medida que se adopte sea por ley nacional, por razones obvias.

"Estas reflexiones expuestas están inspiradas en el propósito de evitar distorsiones que puedan complicar aún más los problemas y dificultades por los que atraviesa actualmente la vitivinicultura, industria madre de nuestra Provincia, a la que todos los sectores, sin distinción de actividad, debemos apoyar, ya que el vino es y representa para Mendoza su moneda fuerte".

VENDO PASTO
DE PRIMERA
DE LA MEJOR ZONA
Conservado bajo galpón
INDEPENDENCIA 512
G. CRUZ TEL 220263
23|9|F|91177|23|9

VENDO
PIANO
"STEINWAY y SONS"
Unico por su Estado
Ver en: "Benturino"
Av. Colón 669 - Mza.
23|9|F|93480|24|9

ORO
Alhajas - Pólizas
Moneda
Excelente Cotización
JOYERIA GOLD
ESPEJO 102
Asociado a COVEMPA

CHAPA CANALETA GALVANIZADA
3,66 mts. x 0,90 $ 648,00
3,35 mts. x 0,90 $ 594,00
3,05 mts. x 0,90 $ 540,00
2,45 mts. x 0,90 $ 432,00
GALVANIZADA LISA Nº 24 - 1 x 2 ..... $ 380,00
Nº 27 - 1 x 2 ..... $ 310,00
Nº 30 - 1 x 2 ..... $ 250,00
Nº 24 - 1 x 2 de segunda $ 320,00
Nº 27 - 1 x 2 de segunda $ 270,00
Nº 30 - 1 x 2 de segunda $ 220,00
SALTA 1935 — TELEFONO 259252 — MENDOZA
23|9|F|93656|23|9

MATRIMONIO
Sr. Trabajos de jardinería
Sra. quehaceres domést.
Con vivienda para casa quinta en Carlos Paz (Córdoba). Con recomendación. Dirigirse personalmente a: San Martín 1445 - Mendoza (Rigar's).
21|9|F|92924|23|9

la pipa
COMPRA
ORO
Superamos Cualquier Oferta
Asoc. a COVEMPA
G. TONSA LOC. A-23
entr. por Catamarca
12|9|F|88758|30|9|A

ANTEOJERA PARA CARRO
$ 98
REZAGOS DE EJERCITO MITRE 1521

Peugeot 504 XSE
Bueno, vendo, modelo 75, con motor Diesel Indenor. Barcala 642 - Ciudad.
23|9|C|621|23|9

PEUGEOT
504 XE - 73/74
Como nuevo, vendo
BARCALA 642 — CIUDAD
23|9|C|621|23|9

GRATIFICARE
$ 2.000 Ley, devolución máquina tejer Knitak y Frontura, perdida el 22-9-75 frente a Rodríguez 2... Ciudad. Teléfono 247043.
23|8|F|91178|23|9

ORO
SUPERO TODA OFERTA
COMPRUEBELO
JOYERIA "MARTINEZ"
San Martín y Alem - Gal. Rom...
Local 9 (nueve). 23|9|C|552|30|9

COMPRO ESCUDOS
A PARTICULARES
San Lorenzo 261 - Mendoza
23|9|F|93654|23|9

A 10 Y 20 MESES
Ladrillones. Puertas. Ventanas. Ripio. Arena. Cemento. Mosaicos. Macetas. Muebles. Sola firma. Recibimos bonos. Depósito - Ventas: SALTA 1542 — CIUDAD
23|9|C|528|23|9

Granja Vendemos
En Reducción, Mza. galpón nuevo, 500 mts. cubiertos con todos los implementos, lista para funcionar, 1 chalet, 6 dorm., 2 baños, 2.100 mts. terreno. Oportunidad. Ruggeri Galdeano. - J. F. Moreno 840 Tel. 245934. 23|9|C|527|23|9

Vendo Ferretería o Permuto Por Finca
Bandera de los Andes 4190 V. Nueva - Teléfono 260803
23|9|F|93669|23|9

Galpones - Techos - Tinglados
TINGLATECHO S. R. L. (Stabio SAIC)
Oficinas: San Martín 1955. Godoy Cruz. Mza. - Talleres: Zizzias 450. Benegas (carril Cervantes al 2400). - Tels.: 248402 - 248279 - 290078 - 221765 - Sucursal Tunuyán: Av. San Martín y Mitre. Tel. 2218 - Sucursal San Rafael: Av. Mitre 765. Tels.: 25476-24660 - Sucursal Maipú: Padre Vázquez y Sarmiento. Tel. 972130 - Sucursal Este: Busquets y Corrientes, Junín. Teléfono 22381.
20|9|F|92736|21|10|A

MATRIMONIO
Sin hijos para tareas domésticas, se necesita. Se da muy buena vivienda. Totalmente amueblada. Indispensable recomendación.
TEL. 214429
23|9|C|577|23|9

¡GRATIFICARE!
Devolución Ovejero Alemán extra viado inmediaciones Avda. de Acceso y Urquiza. Responde nombre Yaco.
¡¡UN NIÑO LO ESPERA!!
TELEFONOS 249128 - 251288
23|9|C|648|23|9

BOTE PESCADOR
c/motor 14 HP y Trailer. Contado - Facilidades. - Rioja 375 - Mendoza.
23|9|C|582|23|9

DOLARES
JULIO L. AGUIRRE Nº 56
(Prolongación NECOCHEA)
Ciudad - Teléfono 256708
23|9|C|570|23|9

FIAT 128
$ 145.000
37.000 kms. Muy bueno. Mod. 73 - San Martín 950
23|9|C|669|23|9

GUIA PROFESIONAL

MEDICOS

CEPERC S.R.L.
Centro Privado de Ergometría y Rehabilitación del Cardíaco. Olascoaga 1257 - Mendoza
T. E. 250550
Dr. ALFREDO ZAVALA JURADO
Dr. ALFREDO GONZALEZ MARTIN
Dr. ANTONIO PERELLO
Prof. E. Física: MARIA A. MARTIN CHAMORRO
4|9|C|782|30|9|.

Dr. I. SCHERBOSKY
Clínica - Especialista en enfermedades bronco pulmonares. Asma. Pedir turno. José F. Moreno 2760, Tel. 257402 y 258616.
14|11|F|74067|Pte.

Dr. KALIMAN
CLINICA GENERAL
Medicina Psicotomática - Consultas de 16 a 20 hs. Se atiende mutuales, Sgto. Cabral 706, Ciudad. Teléfono 290500. 15|4|F|50803|Pte.

Dr. OSCAR E. CAMINOS
Clínica y Cirugía - Obesidad - Várices - Vejez - Enf. Venéreas - Impotencia - Mutuales. Sarmiento 777. De 11 a 13 - 17 a 21 hs.
9|1|F|Pte.

Dr. FRANCISCO YAZLLE
Cirugía general. Cirugía del Aparato Digestivo. Proctología. Solicitar turno. San Juan 325. Teléf. 292137. 8|2|F|Pte.|A

Dr. ANGEL C. NAVARRO
Cirugía - Atiende lunes, miércoles y viernes de 17 a 20 hs. Reserve turno. Alpatacal 2755. Teléf. 214325. 1|11|F|Pte.|A

APARATO DIGESTIVO

Dr. OMAR MUSRI
Atiende Mendoza: Sanatorio Policlínico Gueymallén - Tel. 218052. San Martín: Sanatorio Argentino. Rivadavia: Sanatorio Carrasco y Bertona. 6|2|F|62272|Pte.

Dr. NESTOR MATUSCHKA
Clínico. Aparato digestivo, hígado, estómago, intestino, hemorroides. Diariamente desde las 17. Turnos a los teléfonos 291752 y 248241. - Colón 185 - 4º Piso.
9|12|F|75176|Pte.

VIAS URINARIAS

Dr. ALBERTO PABLO CORICA
ESPECIALIZADO EN EE. UU. Enfermedades vías urinarias. Adultos y niños. Colón 532 - Turnos Teléfonos 240835 y 252553.
29|1|F|29090|Pte.

Dr. MANUEL BIANCHI
Riñón, vejiga, próstata y genitales. Esterilidad masculina. Turnos de las 16 horas. Tel. 256234. - Agustín Alvarez 250.
4|6|F|66024|Pte

DOCTOR
Alberto David Bekerman
Especializado en EE. UU. Cirugía vías urinarias. Adultos y niños. Esterilidad. San Martín (Sur) 69. G. Cruz. 9 de Julio 1189. 2º "15". Turnos: tel. 220078.
5|8|C|940|31|9

Dr. IGNACIO J. ROMEO
CIRUGIA VIAS URINARIAS
Cirugía general. Pedir turno. República de Siria 325. Teléfono 292220.
F|Pte.

NUTRICION

DOCTOR
RICARDO W. ESTRELLA
Clínica médica. Nutrición, Hormonas. 10 a 13 y 17.30 a 21.30 hs. Mutuales. Unicamente con turno. - Necochea 292. Tel. 216006 - 242897 y 218766. 1|2|F|4012|Pte.

Dr. MINUCHIN
Obesidad, Diabetes, Delgadez, Gota, Arteriesclerosis, Aparato digestivo. Turnos. Roca 20, Las Heras. Tel. 254402. Amigorena 80, Ciudad. Tel. 244777. 3|12|F|Pte.

OBESIDAD

Dr. MARIO R. LEVIN
OBESIDAD
Director Centro Médico - Modelación Corporal Post Parto y Obesidad. Gimnasia modeladora. Masajes manuales y electrónicos. Baños a vapor individuales. Parafina reductora. Bronceado. Fisioterapia. - San Martín 1464. G. Cruz. T. 246897 Se Atienden todas las Mutuales.
31|8|F|87535|Pte.|S

Dr. ALBERTO SEVILLA
Médico director Institutos de Obesidad, Asma y Alergia de Mendoza, Córdoba, Buenos Aires
Obesidad y celulitis deformante. Várices y hemorroides. Trat. sin dolor. Departamentos especializados: Cardiología, Radiología, Cirugía plástica, Injerto de cabello, Dres. Edgardo Escobar - Prof. Tomás Hughes). Avda. Colón 232. Tel. 241440 - 290006. Atendemos nuevamente mutuales.
27|6|F|88119|Pte.

VARICES

Dr. SPINETTA REGUERO
Várices - Trat. no operatorio por electro fulguración, Cirugía. Espec. España. Turnos: Junín 213. Barrio Bombal. Tel. 244111.
17|4|F|75664|Pte.

Dres. ALBERTO SEVILLA EDGARDO ESCOBAR
Tratamientos várices y hemorroides sin operación ni abandono de trabajo. Avda. Colón 232, Teléfonos 241440 - 290006.
27|7|F|58111|Pte.

Dr. OSVALDO PETETTI
Varices y Hemorroides. Tratamiento integral no operatorio. Días martes. Av. España 1224, 3º A - Teléfono 224725.
23|9|C|590|23|9

PSIQUIATRAS

Dr. RAUL ANTUN
Especializado en Europa. Lunes, Miércoles y Viernes. Entre Ríos 226. Turno de 14 a 19. Tel. 257256.
8|3|F|Pte.

GUILLERMO A. MARTINEZ
Psiquiatra graduado en el Instituto Psiquiátrico de Nueva York. Mitre 1483. Turnos: Tel. 215684.
10|10|F|Pte.|A

Dra. DELIA RODRIGUEZ de NAZAR
Nuevo domicilio Psiquiatra. Nerviosas y mentales (niños y adultos). Manuel A. Sáez 581. Turnos: Tel. 247858. 4|5|F|57392|Pte.-A.

ESPECIALISTAS EN SEÑORAS

JOSE N. MALAH
Señoras. Esterilidad, Partos, 17.30 a 21.30. Necochea 292, Ciudad. Tel. 216006. Mutuales con turnos: Teléfono 218766. 30|4|F|56675|Pte.

DOCTORA
MARTA GONZALEZ IÑESTA
Enfermedades mujer y la niña. Embarazos, Partos, Turnos. Catamarca 83. Dpto. 36. 3º P. Teléfono 291982. Part. 226294.
3.9|F|88099|Pte

Dra. ELVIRA AXENFELD
Señoras. Embarazos. Partos. De 17 a 20 horas. San Martín 1881, Dpto. 1. Tel. 216150. Turnos. Pte.-A.

Dr. DAVID TORIANO
Embarazos. Partos. Lunes, miércoles, viernes, 18 a 21. España 756, Ciudad. Tel. 243490.
22|9|C|299|21|10

ESPECIALISTAS EN NIÑOS

Dr. CACERES
NIÑOS y RECIEN NACIDOS. Especializado en EE. UU. Nueva dirección: Primitivo de la Reta 836. Dpto. D. Ciudad. Teléf. 242051 - 245084.
18|9|C|842|27|9

PROFESOR
Dr. HUMBERTO J. NOTTI
nes de 15 a 18. Mitre 954. Teléfono. Atiende: lunes, miércoles y viernes 240453. 16|7|F|76212|Pte.

Dr. JUAN S. ROMERO
Especialista en niños, Clínica, Cirugía. Jefe Servicio Niños Hosp. Español. De 15.30 a 19 horas. San Martín 986, Godoy Cruz. T. 220893.
14|2|F|62978|Pte.

GARGANTA, NARIZ Y OIDO

Dr. LUIS E. MONETTI
10-12 - 18-21 horas, 9 de Julio 1050. Tel. 249323. Particular teléfono 246661. 31|12|F|Pte.

ESPECIALISTAS DE LA PIEL

Dr. ALBERTO J. GRINBERG
Enfermedades de la piel, Alergia dermatológica .Horario, lunes a viernes, 17 a 21 hs. Sarmiento 777, Mendoza. 15|7|F|75872|Pte.

Dr. RODRIGUEZ SAA
CLINICA MEDICA
Dra. RODRIGUEZ SAA
PIEL - DEPILACION
Martínez de Rosas 2055 (entre Suipacha y Paraná). Teléf. 230063.
24|7|F|77882|Pte.

ALBERTO TORRES CORTIJO
Ex médico becario Univ. Madrid. Emilio Civit 43, 1er. Piso. Turnos de tarde al Tel. 255760.
21|11|F|Pte.|

ASMA Y ALERGIA

CLINICA DE ALERGIA
Dr. BOUERI
Dr. SALOMON BOUERI
Dr. ARNALDO BOERO
Dr. EDUARDO PEÑA
CORRIENTES 39 - Teléf. 251591
Pedir turno.
2|9|F|87791|Pte.|A

Dr. LUIS BROITMAN
ASMA - ALERGIA
Patricias Mendocinas 634. Planta baja. Local 9. Tel. 249907. Se atienden mutuales. 4|6|F|65875|Pte.|A

CIRUGIA ESTETICA

Dr. HUGO SALOMON
Unicamente Cirugía estética funcional de nariz. Clínica Godoy Cruz. Godoy Cruz 333, Teléfonos 215951 y 215952. Mutuales.
10|1|F|Pte.|D.

Dr. ENRIQUE VELASCO
Cirugía estética, plástica reparadora. Lunes, miércoles y viernes, de 17 a 20 horas. Rioja 1153. Tel. 244806. 1|12|F|58682|Pte.

OCULISTAS

Dr. ZALDIVAR
Dra. MISTELI
Nueva dirección: Av. Emilio Civit 685, Ciudad. Tels. 257000 - 257100
14|1|F|Pte.

Dr. ALVAREZ NOQUE
SOLICITAR TURNO
Enfermedades y cirugía de ojos. Mitre 896 Tels.: 241443 - 241805.
4|6|F|Pte.|

CLINICA DE OJOS
Atendido por
16 Médicos Oftalmólogos y 6 Auxiliares Técnicos Universitarios
Consultorio extern de 8 a 21 hs Guardias permanentes. Cirugía e internación. Atención de particulares y Mutualidades. Av. España 888 Teléf. 248856.
18|3|F|42513|Pte

DOCTOR
HUGO OSVALDO ARRIGONI
Médico oculista. Nueva dirección: Tiburcio Benegas Nº 889. T. 253965. (Tarde). De lunes a viernes.
10|9|C|580|581|10|10

HUESOS

NUEVO DOMICILIO
Doctores:
HECTOR VACCAREZZA
GUILLERMO ALCALDE
FRANCISCO MAROTTA
HECTOR PIZARRO LEIVA
ERNESTO RINCON
PERU 756 — CIUDAD
Tel. 240373 - Pedir Turnos
17|9|F|92230|30|9

Dr. EDUARDO P. TOSI ORQUIN
Dr. ANTONIO C. GOMEZ NAVARRO (h.)
Traumatología y ortopedia. Enfermedades y cirugía de los huesos Lunes a viernes 17 a 20.30 hs. Necochea 509. Solicitar turno 259499, 242723, 259228. 21|1|F|27785|Pte.-A

REUMATISMO

Dr. RICARDO BARCENILLA
Rivadavia 578 - Planta Baja - Dpto. 5 - Ciudad. - Turnos 17 a 20.30 hs. - Teléfonos 292020 - 221910
27|2|F|Pte.

Dr. JULIO F. SANCHEZ
Doctor en medicina (Esp. en Europa). Reumatología ,ortopedia y traumatología Rivadavia 141, Tel. 291094. 23|2|F|Pte.

Dr. MANUEL MENA
Reumatólogo - Enfermedades de columna vertebral, brazos doloridos, ciática. Atiende de 15 a 20 hs Buenos Aires 226. Lunes a sábados
20|3|F|Pte.|S

Dr. Osvaldo Bieller Viotti
Reumatología y brucelosis. Lunes a viernes 17 a 20 hs. Miércoles 18 a 20 hs. Espejo 593, planta baja. Teléfs. 218197 - 220596. F.|Pte.-A.

CENTRO de REUMATOLOGIA
Reumatólogos - Inf. M. de San Martín Nº 56. 4º Piso. (Detrás Correo Central). T. E. 240917. Turnos tarde. Mutuales.
17|7|F|Pte|A

GERIATRIA

Dr. ALEJANDRO CUSNIER
Geriatría. (Envejecimiento - Vejez). Arterioesclerosis.
San Luis 318. Mendoza. Teléfono 256318. Mutuales.
10|9|C|593|9|10

DENTISTA

Dr. MARIO HORENSTEIN
Odontología integral niños y adultos. Rayos X. Prótesis fija. Porcelana. Paredentosis. Avda. España 985. P. B. 12. Turnos teléf. 247300. Part. 217888.
22|F|Pte.|S

ODONTOLOGIA

VICTOR M. PICCIONE
Doctor en odontología, Cirugía de boca y huesos de la cara. Martes y jueves, Sanatorio Policlínico de Cuyo. Tel. 243000. Part. 255547.
1|2|F|Pte.

RADIOLOGIA

Dres. RICARDO HORENSTEIN MARTHA G. de HORENSTEIN
Radiografía - Radioterapia, Colón 185, 8º piso - Tel. 242747 - Particular: 245906. 28|3|F|86771|Pte.|A.

PARTERAS

LIDIA M. DE CUARTAS
PARTERA NACIONAL
25 de Mayo 770, Cdad. Tel. 247223.
19|6|F|83061|Pte.

ESTHER C. DE SANANES
Partera nacional. Diariamente de 10 a 20 hs. Solicitar turno. Pedro B. Palacios 1260 (Ituzaingó) entre Catamarca y Lavalle. Teléfs. 257319 y 251391. 7|4|F|Pte.|D.

J. DELIA SANCHEZ GOMEZ
OBSTETRICA NACIONAL
Atiende de 15 a 17 horas, menos sábados. Rivadavia 634, Tel. 241019
6|12|F|Pte.

CELINA E. M. DE ARNEDO
PARTERA NACIONAL
Catamarca 585, Ciudad T. 242383. Pedir turno. 29|F|99490|Pte.

IRMA YAKEL DE LEGUIZAMON
PARTERA
Av. San Martín 1269 - 3er. Piso, Dpto. A. - Tel. 257536 - Mendoza
F|Pte

PEDICUROS

AIDA O. DE REZINOVSKY
PEDICURA
San Juan 579. Dpto. 2. Tel. 246018. Lunes, miércoles y viernes. Pedir turno.
20|9|C|360|22|9

CASA SCHOLL
Pedicuros, Calzados, Plantillas, Medías y Vendas para Várices. Todo para el confort del pie. Pedir turno. Montevideo 27, Mendoza. Tel. 246200. 17|5|F|Pte.|A

Avisos Clasificados

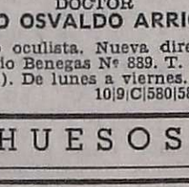

Compra y Venta de Propiedades

A PROPIETARIO compramos casa, departamento o lote. Godoy y Pelaia. Máxima seriedad Inmobiliaria. Gutiérrez 585. Teléfono 258543 y 251597.
20.7|F|78477|Pte.-S.

A MOLL Inmobiliaria compra casas departamentos, lotes etc. Operaciones inmediatas, garantidas. Gutierrez 567. Tf. 214266 - 250524. 22/9/F/85420/Pte.

A - PROPIETARIOS: que deseen vender su propiedad, Provivienda les asegura venta rápida y ventajosa. Solicite tasador s/ compromiso. - Perú 1214. Teléfs.: 218277 - 255813 - 258054. 22|9|C|138|24|9

A - DUEÑO compro casa, puede ser mixta o adobe. Preferible todos servicios. 50 % contado. Saldo corto plazo. Provivienda. Perú 1214. Teléfs.: 218277 - 255813 - 258054. 22|9|C|138|24|9

A $ 300.000; total 600.000. Oportunidad; con teléfono. Antisísmica seminueva pegada B. Comercio, Godoy Cruz; liv.-comedor, 2 dormitorios con placard, coc.-comedor c|artefactos, cochera, patio. (Puede ser plan Banco). Provivienda. Perú 1214. 23|9|C|478|23|9

A DEPARTAMENTO vendo, estrenar, acepto crédito Bancario o automóvil. Estrada 453. Cdad. 20|9|C|368|369|23|9|D

A $ 39.000.000 total m|n. 50%, vendo departamento antisísmico chiche, 3 dormitorios, servicios completos, planta baja. Recibo automóvil moderno. Olivieri. - Alvear 1823. Villa Hipódromo. 21|9|C|25|23|9

A ESTRENAR Godoy Cruz, 3 dormitorios, living, garaje, adaptable plan banco, facilidades. - Guarna. Olascoaga 389. 21|9|C|233|23|9

A PROPIETARIO compro urgente chalet zona residencial o departamento céntrico. Gran contado. Total hasta $ 180.000.000. Teléf. 244790. 23|9|F|93635|26|9

A METROS Yrigoyen, Bombal, G. Cruz, casa 1 planta, l|comedor, comedor diario, 3 dormitorios, cocina, despensa, garage, patio, jardín, teléfono, 300 metros. Total $ 130.000.000. "Arenas Propiedades". Colón 484. Tel. 244790. 23|9|F|93632|23|9

A METROS S. Martín y Garibaldi. Fino departamento, l|comedor, 2 dormitorios, amplia cocina, carpintería lustrada, dependencias servicio. Total $ 140.000.000 Arenas Propiedades. Colón 484. 23|9|F|93631|23|9

A PERMUTO departamento céntrico por casa en quinta sección. Avellaneda 501, esquina Granaderos, Ciudad. 23|9|C|584|23|9

A PROPIETARIO compro chalet, casa, departamento, bien ubicado. - Cicchitti. - San Martín 65 - Ciudad. Tel. 292078. 23|9|C|563|24|9

A $ 200.000; total $ 390.000: Casa Godoy Cruz, pavimento; 2 dormitorios, galería cerrada, amplia coc.-comedor c|artefactos; amplio patio embaldozado. (Recibimos vehículo chico). Provivienda - Perú 1214. 23|9|C|478|23|9

A $ 1.100.000; total 1.950.000: Chalet desocupado; c|teléfono, dos cuadras Parque, amplio liv.-comedor, garaje, comedor diario, 3 dormitorios c|placard: 4 baños, dep. servicio. Provivienda. Perú 1214. 23|9|C|478|23|9

A DUEÑO compro casa modesta, 2 habitaciones, entrada vehículos. Lavalle 18. Tel. 253115. 23|9|C|526|23|9

A PROPIETARIO compro casa o departamento 2 ó 3 dormitorios. Lavalle 18. Teléfono 253115. 23|9|C|526|23|9

A 75.000.000 m|n. total, vendo casita antisísmica, próxima a Borgado, Ciudad. Facilidades. José Federico Moreno (h). San Lorenzo 332. 23|9|C|544|23|9

A LOTE vendo, Villa Nueva, cerca Murialdo. Facilidades. José Federico Moreno (h). San Lorenzo 332. 23|9|C|544|23|9

A PARTICULAR compro casa o terreno. 9 de Julio 1189, 5º Piso 36. 23|9|C|524|23|9

A PROPIETARIO compro casa barata y alto precio cualquier ubicación operación urgente. T. 245272. 23|9|C|603|23|9

A ESTRENAR antisísmica, tres dormitorios, dependencias. Vendo. Tel. 225579. 23|9|C|609|23|9

¡A PARTICULAR! Compro casa de material, hasta $ 85.000.000, mitad contado, saldo convenir. - Otra: puede ser modesta de adobe sin pretencinones, hasta $ 28.000.000 m|n. Tel. 221087. 23|9|F|91196|24|9

AMERICANA nueva en barrio Bancario G. Cruz, liv., comedor, 3 dormitorios, d|servicio, demás comodidades, garaje, patio. T|$ 1.500.000 c|facilidades, J. Cecco. Colón 617. Mza. Tel. 243330. 22|9|F|93360|23|9

AMERICANA 1 planta nueva s|Mitre ciudad, liv. comedor, 3 dormitorios, dependencias, cochera y patio. Oportunidad, total al contado $ 650.000. J. Cecco. Colón 617. Mza. Tel. 243330. 22|9|F|93362|23|9

ANTISISMICA 3 dormitorios, Godoy Cruz, $ 35.000.000, saldo mensualidades. José Federico Moreno 1575. 22|9|C|354|355|23|9|D

ANTISISMICA 2 dormitorios, dependencias, cocheras. - Macola 325. Bº Comercio. Villa Nueva. Teléfono 215085. 23|9|T|7358|23|9

ANTISISMICA 4 dormitorios y departamento anticipo 27.000.000. - Total 55.000.000. - José Federico. Moreno 1575. 23.9|T|07356|25.9

APURADO linda casa, 2 dormitorios, dependencias, garaje vendo total $ 47.000.000, parte contado y facilidades. Emilio Civit 75. 23|9|C|548|23|9

ANTISISMICO Dpto. frontal, Ciudad, amplio living, 2 dormitorios, escritorio, depedencia servicio, terraza, $ 110.000.000 c|facilidades. Lavalle 18. Tel. 253115. 23|9|C|526|23|9

ANTISISMICA moderna 2 dormitorios, comedor, jardín, pequeño patio. 1er. Barrio Santa Ana Lavalle 18. Teléfono 253115. 23|9|C|526|23|9

ANTISISMICA en Godoy Cruz, sobre Colón, excelente estado, 2 dormitorios, living amplio, cocina comedor, garaje, patio. Total $ 100.000.000, c|facilidades. San Martín 65, Ciudad. Teléfono 292078. Cicchitti. 23|9|C|563|23|9

ANTISISMICA amplia 6ta. Sección living, sala estar, 3 dormitorios, cochera. 120.000.000. Aceptamos permutas. Maipú 119, G. Cruz. 23|9|C|540|23|9

AMPLISIMA propiedad 1.000 metros superficie con casa antisísmica, 2 dormitorios, dependencias, vendemos baratísima. Tel. 291304. 23|9|C|132|23|9

ANTISISMICA a terminar, barrio Santa Ana, vendo, recibo automotor San Lorenzo 231, Teléf. 245272. 23|9|C|603|23|9

ANTISISMICA Godoy Cruz, dos dormitorios, dependencias, todos los servicios. Total 56.000.000. - Vendo. Teléf. 225579. 23|9|C|609|23|9

APROVECHE Moreno Vivienda, T. 225842, por esta semana a metros de San Martín, 3 dormitorios, chalet señorial, 8.000 metros. - Carrodilla permuta casa 3 dormitorios por departamento terreno zona industrial. 23|9|F|91207|23|9

ANTISISMICA en Dorrego, 3 dormitorios, demás dependencias. - Precio total 80.000.000. Facilidades. Nigito Propiedades. Colón 829. Godoy Cruz. 23|9|F|91205|23|9

ANTISISMICA en Dorrego, 2 dormitorios, demás dependencias. - Precio total 50.000.000. Facilidades. Nigito Propiedades. Colón 829. Godoy Cruz. 23|9|F|91204|23|9

¡ATENCION! Vendo casa grande, ideal para depósito, corralón, ferretería u otros, 3 piezas 6x4, baño, cocina, comedor, galería y patio. Precio total $ 70.000.000 50% contado, saldo convenir. - Recibo permutas, coche chico o mediano, mod. 70 en adelante. S.O.C.I.A.M. San Martín Sur Nº 80. G. Cruz. Tel 221087 - 223190 23|9|F|91202|24|9

BARRIO SUPE. tres dormitorios, compro al contado. Tel. 215085. 23|9|T|7358|23|9

BERMEJO, (Gilén.), vendo finquita c|casa antigua regular, 1 hect. y ¼, ideal p|vivero, criadero o loteo p|barrio; der. de agua, luz, agua, etc., sobre ruta asfaltada. Oportunidad. Contado y facilids. Vende F. J. Sapunar - San Lorenzo 315. Teléfono 290457. 23|9|F|93499|23|9

BODEGA 500.000 lts. vendo, c|facilidades, recibo finca. Carril Nacional 6740. Rodeo de la Cruz. 23|9|F|93366|23|9

"CONTADO" o corto plazo compro lotes. Operación inmediata. Y casas, departamentos, locales. "Benturino". Colón 659. T. 246927 (227629). Martillero Lugones. 22|9|F|93344|26|9

COMPRAMOS casa antisísmica p|gerente Banco. Hasta $ 890.000. Contado. Contado 50 %. Saldo corto plazo. - Provivienda. Perú 1214. Teléfs. 218277 - 255813 - 258054. 22|9|C|138|24|9

COMPRAMOS urgente fincas. Disponemos buen contado. Córdoba 154. Cdad. - Tel. 254996. 22|9|F|93357|24|9

CASA 2 dormitorios, dependencias, 13.000.000, saldo mensualidades - José Federico Moreno 1575. 22|9|C|354|23|9

CASA 4ª Sección, 2 habitaciones, dependencias, $ 220.000 y facilidades. Teléfono 215085. 23|9|T|7358|23|9

COMPRO lote o casa antigua en 2ª, 5ª, Barrio Bombal. Fuerte contado. Casa Muncllo. - Salta 1242. 23|9|F|93612|24|9

COMPRO lote entrego Fiat 600 diferencia convenir. Tel. 247906. 23|9|F|93646|23|9

CAMPO 50 Has. Colonia San Jorge, semiparejo, pozo, casa material. Total $ 54.000.000 m|n. - Facilidades. Teléfono 247906. 23|9|F|93651|24|9

CARRIZAL, 14 hectáreas chacra, derecho agua, casa, galpón. - Vende facilidades. Sánchez. - San Martín 56, Tel. 980408, Luján. 23|9|F|93660|23|9

CASA 3 dormitorios, y 1 departamento, Bº Comercio, Godoy Cruz, contado y facilidades. - Salta 1546, Ciudad. 23|9|C|580|23|9

CASA calle Sarmiento, Guaymallén, 340 m. con todo el frente para seguir edificando. vendo: $ 180.000; saldo 2½ años. Minni. Bandera de los Andes 2829, Gilén. 23|9|F|16518|23|9|D

CASA 5ª Sección, mixta, buen estado, 3 dormitorios y demás, 315 metros, vendo $ 450.000; saldo convenir. Minni. Bandera de los Andes 2829. Guaymallén. 23|9|F|16517|23|9|D

CASA 2.500 metros, con viña y frutales, líquido $ 60.000; saldo 2 años, Las Heras. Minni. Bra. de los Andes 2829, Guaymallén. 23|9|F|16516|23|9|D

CASITA San José y otra Villa Nueva vendo $ 60.000; saldo 2.500 pesos mensuales. Minni. Bandera de los Andes 2829, Guaymallén. 23|9|F|16519|23|9|D

CASA, Trapiche, living comedor, tres dormitoros, patio, garaje, amplia cocina, vendo urgente. San Martín 804. Godoy Cruz. Tel. 225757. 23|9|C|511|23|9

CASAS Bº Comercio, Villa Nueva, 2 dorm. $ 55.000.000; Paso

REGALOS DISTRIBUCION DE FABRICAS AGRUPADAS

PORCELANAS - CRISTALERIA - CERAMICAS - BRONCES MINIATURAS - CUADROS Y MEDALLONES DE SEDA ITALIANA - MADERA - ADORNOS - ESPEJOS - LAMINAS POLIESTER - PETIT MUEBLES.

Ventas únicamente a comerciantes y revendedores

E.M.F.I. s.c. - San Luis 324/28 - Mza. - Teléfono 217009

16|9|F|90904|28|9|A

ORO PLATA MONEDAS

SAN MARTIN 1070 — SAN MARTIN 950

SARMIENTO 45 - LOCAL 16

23|9|C|589|23|9

JABON TOCADOR "PALMOLIVE" 180 grs. **$8,80**

ARVEJAS AL NATURAL 1ra. marca 380 grs. **$6,90**

CAFE "DO BRASIL" el Kg. **$109**

BAC pub. S.A. Camenforte AUTOSERVICIO

San Martín 699 Las Heras - Tel. 217847

Horario: Lunes a sábado 8.30 a 12.30 y 16 a 20 hs.

SABADO ABIERTO TODO EL DIA

AUTOS USADOS

AUTOMOVILES

Peugeot 404	7
Renault R-6	74
Fiat Cupé 125	74
Dodge 1500	72-73
Renault 4 S	73
Ami 8	73
Citroen 3 CV	73
Dodge 1500	72
Fiat 600 R	72
Fiat 128	71
Renault 12	71
Renault R. 6	72
Fiat 1600 bordó	72
Peugeot 504	70
Peugeot 404	68
Renault R-4	68
Ford Falcon	68
Valiant IV	67
Valiant III	64
Volkswagen Blanco	61

PICK UP

Dodge Diesel Roja	75
Fiat 1600	73
Peugeot T4B	72
Jeep IKA	68
Peugeot T4B	68

PRIMO MESCHIN

CONCESIONARIO DODGE

Rioja 1448 - San Juan 145

Tel. 250800 - Mendoza

ORO PAGO BIEN - COMPRUEBELO ASOCIADO A COVEMPA

9 de Julio 1539 - 2º Piso - Of. 25

18|9|C|777|24|9

COMPRAMOS

Viñedos o parrales de buena producción y más terreno. Dispongo de $ 4.000.000 Ley como parte contado. Saldo corto plazo. CASA MUNELLO - Ofic. Salta 1242 - T. 216702

23|9|F|93608|23|9

Siambretta 175 TV VENDO

RIOJA 375 - MENDOZA

23|9|C|582|23|9

ORO PAGO MEJOR PRECIO

JOYERIA MALIBU

Patricias Mendocinas 1519, a 20 Mts. de calle LAS HERAS

17|9|C|635|26|9

NEGOCIO PLENO CENTRO

VENDO O TRANSFIERO LOCAL CON O SIN INSTALACIONES. - TELEFONO 256219

23|9|F|93655|23|9

ORO

PAGO $ 355 Gr. Of. RESCATO POLIZAS

JOYERIA BASSO

SAN JUAN 1359.

18|9|C|845|23|9

HIERRO

NERVADO VARILLA 12 METROS

4,2 la varilla $ 42 — 8 la varilla $ 125

6 la varilla $ 75 — 10 la varilla $ 195

CEMENTO $ 70 — CAL - YESO $ 70

PRECIOS A REVENDEDORES

CORRALON "SAN JOSE"

FRANCISCO DE LA RETA 1258 - S. JOSE - T. 257016

VENDO 2 CHASIS MERCEDES BENZ

En perfectas condiciones. Ver: SAN JUAN 242 — CIUDAD

23|9|T|07347|23|9

ESTUDIO JURIDICO

Selecciona Secretaria Privada y Promotores/Promotoras

9 de Julio 1189 - 5º Pº - OFIC. 36

23|9|C|524|23|9

ORO

SUPERO TODA OFERTA

Cotización de Buenos Aires. A particulares y Comerciantes. Asociados a CO.VE.M.P.A. LEANDRO ALEM 172

23|9|C|616|27|9

COMPRO MUEBLES

ARTICULOS DEL HOGAR - MAQUINARIAS O ANTICIPO DINERO PARA

PROXIMO REMATE

Av. Colón 669 Mendoza — "BENTURINO" — Teléfonos: 248730 - 244335

23|9|F|93476|26|9

ORO COMPRAMOS

ORLY 9 DE JULIO 1181

29|8|F|86255|30|9

Azúcar Especial para Uso Industrial

— DISPONEMOS POR CANTIDAD —

CAMENFORTE

SAN MARTIN 699 — LAS HERAS

23|9|F|93453|24|9

CASA DE CATEGORIA

Ofrezco en alquiler - Estrenar - 5ta. Sección: 3 dormitorios, garaje, dep. serv. Ver y tratar hoy y mañana de 17 a 19 horas: Avellaneda 492 - Ciudad.

23|9|F|93630|23|9

Avisos Clasificados

(Viene de la Pág. anterior)

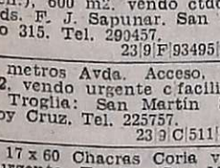

Compra y Venta de Propiedades

LOTES kilómetro 8, vendo 3, dos de 1.250 m. cada uno o 5.000 m., facilidades. Minni. Bandera de los Andes 2829, Guaymallén. 23|9|F|16515|23|9|D

LOTE bien ubicado, cualquier medida compro. Cicchitti. T. 292078. 23|9|563|24|9

LOTE pegado a San Martín, Cdad. 146 m2., todos servicios, aprovéchelo. Contado y facilidades. San Martín 65, Cdad. Tel. 292078. - Cicchitti. 23|9|C|563|23|9

LOTE en Godoy Cruz, 200 m2., sobre asfalto, todos servicios. Total $ 17.000.000 c|facilidades. San Martín 65, Cdad. T. 292078. Cicchitti. 23|9|C|563|23|9

LOTES vendemos 6.000 mts. Acceso Norte, y 1.600 Dorrego - Gilén. Facilidades. J. F. Moreno 840. Teléfono 245934. 23|9|C|527|23|9

LOCALES de comercio vendo o permuto por viñedo primera zona. Espejo 25 - 1er. piso. Escritorio 4. Tel. 252721 y 216951. 23|9|F|93469|24|9

LOTE 700 m2., 20 frente, próximo Acceso Sur, con casa amplia. Apto talleres, empresas. Teléfonos: 254217 - 251217 - 243093. 23|9|F|93468|23|9

LOTES: Bº Bombal, 300 metros; Chacras de Coria: 600 metros; Salta y Chacabuco, Cdad.: 31 x 35. Contado y facilidades, vende Mengoni. - Colón 428, Teléfono 246295. 23|9|F|93484|23|9

LOTE, s|Sarmiento y Av. Acceso (Gilén.), 600 m2. vendo ctdo. y faclids. F. J. Sapunar. San Lorenzo 315. Tel. 290457. 23|9|F|93495|23|9

LOTE metros Avda. Acceso, 221 mts.2, vendo urgente c|facilidades. Troglia: San Martín 804. Godoy Cruz. Tel. 225757. 23|9|C|511|23|9

LOTE 17 x 60 Chacras Coria vendo urgente. Troglia. San Martín 804. Godoy Cruz. T. 225757. 23|9|C|511|24|9

LOTE s|Tiburcio Benegas, Trapiche, 330 m2. c|$ 90.000 y facilidades. Vendo. Gómez Mansilla - Chile 838. Tel. 290585. 23|9|F|93458|24|9

LOTE 280 m2. s|Sarmiento, G. Cruz, v|c|fac. Castillo Moreno. Catamarca 261, Tel. 245391. 23|9|F|93683|23|9

LOTES 320|280 mts.2, s|Olascoaga, Bº Aeronáutico. L. Heras, v|c|facilidades. Castillo. Moreno Catamarca 261. Tel. 245391. 23|9|F|93682|23|9

LOTE 263 metros Barrio Santa Ana, contado $ 100.000, saldo $ 34.800 a pagar en 100 meses de $ 348,00. Cabildo 433. Barrio Santa Ana. Gllén. 23|9|F|93673|25|9

LOTE vendo a una cuadra de plaza G. Cruz, 200 m2. Precio total $ 26.000.000 m|n. contado y facilidades. - S.O.C.I.A.M. San Martín Sur 80. G. Cruz Tel. 221087. 23|9|F|91200|24|9

OPORTUNIDAD vendo departamento Patricias Mendocinas y Colón. $ 750.000,00. Facilidades. Colón 293. Teléfono 249914. 23|9|C|557|26|9

OPORTUNIDAD 5ta. Sección vendo casa. - Recibo departamento céntrico. Colón 293. T. 249914. 23|9|C|557|26|9

¡OFERTA! En G. Cruz, líquido casa de adobe en condominio. Precio total $ 18.000.000 m|n. - S.O.C.I.A.M. San Martín Sur Nº 80 G. Cruz. - Tel. 221087 - 223190 23|9|F|91|93|24|9

PROPIETARIO: necesitamos urgente comprar casa modesta o lote. Pagamos al contado. Córdoba 154. Ciudad. 22|9|F|93349|26|9

PARTICULAR vende casas a estrenar zona Trapiche y 5ta. Sección. La Plata 327. Mendoza. 23|9|C|516|24|9

QUINTA en Villa Nueva frente carril Godoy Cruz, 2.800 mts. con 30 mts. frente, vendo oportunidad. Casa Munello. Salta 1242. 23|9|F|93610|24|9

SAN MARTIN, 26 Has. niveladas, pozo de 10" electrificado, casa y galpón. Se recibe equipo. - San Martín 65, Ciudad. Teléfono 292078. Cicchitti. 23|9|C|563|23|9

TERRENO sobre Rodríguez Peña 1.800 mts. vendemos, descuento por pago contado. Alem 233 - Mendoza. 22|9|C|104|24|9

TERRENO en Godoy Cruz, mts. plaza, 2.000 mts. con 30 mts. de frente, todos servicios, $ 270 m2. Facilidades. Casa Munello. Salta 1242. 23|9|F|93614|24|9

TRANSFIERO departamento en construcción avanzada, edificio "Martín Fierro". Frontal 4 ambientes y depends. Informes personales a: San Lorenzo 315. Ciudad. 23|9|F|93496|24|9

TERRENO 2.000 m2, s|c Rodríguez Peña, z|industrial. Vendemos c|facilidades. Castillo Moreno. Catamarca 261. Tel. 245391. 23|9|F|93681|23|9

TERRENOS s|Rodríguez Peña, z|industrial, 15.000-11.000 m2., v|c facilidades. Castillo Moreno. Catamarca 261. Tel. 245391. 23|9|F|93680|23|9

USPALLATA, 60 Has., derecho definitivo de agua, casa, 8 Has. de álamos. Se recibe vehículo o lote. - San Martín 65, Ciudad. Teléfono 292078 - Cicchitti. 23|9|C|563|23|9

VENDO lote de 10×38 sobre calle Las Rosas o Colón de Guaymallén, recibo Renault Gordini. Tratar calle Falucho 701. Dorrego en horas de la tarde. 22|9|T|07308|23|9

VENDO terreno de 2.149 m2. con derecho de agua total o fraccionado a pocos metros de Bandera de los Andes al 2200, Gilén. - Ideal para pequeña industria, galpones o vivero. $ 80.000 el m2. Contado y facilidades. Informes 25 de Mayo 1236 - Ciudad. 23|9|C|071|23|9

VENDO hermosa casa Dorrego 1, comedor, 2 dormitorios, escritorios, dep|serv. Colón 293. - Teléfono 249914. 23|9|C|557|26|9

VENDO hermosa casa desocupada en 5ª Sección. Total 800.000, entrega inmediata. Contado 60 por ciento. Saldo convenir. España 1121, Of. 2, Ciudad. 23|9|C|598|23|9

VENDO casa quinta variedad frutales en producción. San Martín 2658. 23|9|C|532|23|9

VENDO casa 2 plantas, 3 dormitorios, zona calles Perú y Colón, ciudad. Teléfono 256457. 23|9|C|477|23|9

VENDO casa de material ciudad. Tel. 258645. 22|9|C|419-420|23|9|A|D.

VENDO casa antisísmica todos los servicios a metros terminal de ómnibus. Güemes 302. San José. 23|9|T|7334|23|9

VISTALBA, Santa Elena, lote 400 mts2., agua, luz, $ 100.000. Vende facilidades Sánchez. San Martín 56. Tel. 980403. Luján. 23|9|F|93659|23|9

VENDO Maipú casa quinta 2.700 metros, agua, luz, fuerza, gas, pavimento, para industria, contado, facilidades, recibo casa chica. Carril Nacional 6740. Rodeo de la Cruz. 23|9|F|93668|23|9

VENDO 38 hectáreas, tierras de primera en Borbollón, 13 kilómetros ciudad. Tratar Mitre 1354, Ciudad. 23|9|C|602|23|9

ZAMPAL, 30 Has. niveladas, dos pozos electrificados de 6 y 8 pulgadas, tanque 2.800.000 litros. Casa y galpón de material. Se recibe equipo. - San Martín 65, Ciudad. Tel. 292078. Cicchitti. 2|9|C|563|23|9

5ta. SECCION urgente vendo casa estrenar, 4 dormitorios. Colón 293. Teléfono 249914. 23|9|C|557|26|9

2.700 Has. 4 potreros, agua 4 metros abundante parte laborable resto monte muy bueno para cría, 50 kms. Villa Mercedes - Sud 3 kms. Ruta 148. Precio por Ha. $ 6.000,- Preciosa estanzuela de 750 Has., próxima Villa Mercedes, zona campos excepcionales, todo alambrado con postes quebracho, boulevard arbolado e incalculables mejoras. - Vende: Miguel Luis Besso. Constitución 533, Teléfono 22478, Río Cuarto, Córdoba, o Juan Sergiani, Villa Mercedes, Teléfono 1025. 21|9|C|079|23|9|D

$ 980.000. Departamento dos dormitorios, frontal, pleno centro. Vendo. Tratar Beltrán 2060. (B. Bombal), Tel. 290400. 23|9|F|93473|25|9

$ 1.300.000 y facilidades, lote interno, cerca control 6, Las Heras, San Martín 1618 y Saavedra Las Heras. 23|9|C|626|24|9

$ 6.000.000, $ 500.000 mensuales compro casita modesta Las Heras, San Martín 1618 y Saavedra, Las Heras. 23|9|C|626|24|9

Compra y Venta de Negocios en General

ATENCION: vendo excepcional negocio de restaurante, c|la propiedad, ubicación de privilegio, sup. 660 m2. con 500 m2. cubiertos, acreditado prestigio, grandes utilidades a comprobar. Inf. personalmente. J. Cecco. Colón 617. Mza. Tel. 243330. 22|9|F|93366|23|9

FABRICA galletitas plena producción, busco socio, capital, trabajo. Granaderos 270. 23|7|C|497|498|23|9|D

FIAMBRERIA con propiedad. Villa Nueva, trabajando, buenas ganancias, vendo $ 250.000, saldo 8 años. Minni. Bandera de los Andes 2829, Guaymallén. 23|9|F|16520|23|9|D

MERCADO, instalaciones, mercaderías, $ 10.000.000, saldo convenir, José Federico Moreno 1575. 22|9|C|354|23|9

MERCADITO y verdulería vendo en 5ª Sección, Capital. Contado y facilidades. Jorba Inmobiliaria. España 1248. Tel. 253595. 23|9|F|93696|24|9

RESTAURANTE céntrico instalaciones. Total: $ 45.000.000, recibo automóvil. José Federico Moreno 1575. 22|9|C|354|23|9

ROTISERIA y quiosco e|Ciudad, c|maquinarias, instalaciones y mercaderías. Vendemos c|facilidades. 9 de Julio 1143. Ciudad. 23|9|F|93679|23|9

SUPERMERCADO quinta Sección el mejor de la zona para trabajar y ganar mucho. Vendo por no poder atender; recibo permutas. San Lorenzo 231. Cdad. 23|9|F|93455|23|9

Compra y Venta de Muebles

A BENTURINO, tel. 244335-248730, ofrezca muebles, antigüedades, artículos en general. Colón 669. 3|3|F|Pte.

A. SELLA - Tel. 247447 - Martillero Tiburcio Benegas 776, ofrezca muebles, artículos hogar, máquinas usadas, dinero en el acto. 11|2|F|6992|Pte.

A AMITRANO martillero - Teléf. 247711. Arístides Villanueva 232, ofrezca muebles, antigüedades, maquinarias, artículos generales. Pagamos mejor. Anticipamos dinero. 9|6|F|2225|Pte.

FABRICANTE, sigue entregando oferta novios: Dormitorios, comedores, living, muebles sueltos, todo mitad precio, crédito al acto. Atención hasta 22 horas. Recibimos documentos de uva. Confraternidad Ferroviaria 579, Ciudad. Por Videla Castillo al 3100. Tel 230132. 23|9|C|441|2|10

Compra y Venta de Automotores y Cubiertas

ANDES AUTOMOTORES

ROBERTO WAINSZTEIN

O'Brien esquina Alberdi

San José.

Rastrojero diesel 1968	$	89.000
Rastrojero 1964	,,	59.000
Fiat 125, 1973	,,	99.000
Renault Gordini 1971	,,	36.500
Fiat 600, 1969	,,	42.700
Renault Daup. 1962	,,	22.000
Furgoneta 4-F, 1965	,,	24.500
Citroneta 600, 1964	,,	19.000
Ami 8, 1971	,,	45.000
Renoleta 4-L 1967	,,	29.500
Gordini 1969	,,	29.500
Chevrolet 1965	,,	34.000

y facilidades a 24 meses o permuto. Planes especiales a Empleados Públicos, Policiales y Bancarios. 23|9|F|93492|24|9

A PARTICULAR vendo Fiat Familiar 1970, perfecto estado. - Contado y facilidades. Juan B. Justo 361, Godoy Cruz. 21|9|F|93037|23|9

A PARTICULAR: impecable Valiant III, modelo 1965. Teléfono 227189. 22|9|C|178|24|9

A DUEÑO compro automóvil, con o sin deuda, pago contado efectivo. (Descuento prendas). Lucero Gutiérrez. Corrientes 29. - Cdad. 23|9|C|538|25|9

A 3.950.000 total, Jeep IKA, permuto, vendo. Arístides Villanueva 311. 23|9|C|449|23|9

A URGENTE auto m. 48 impecable vendo o permuto. Recibo moto. P. Molina 1457 - Gilén. 23|9|T|07338|23|9

A. FALCON m. 62, vendo o permuto urgente. Sgto. Cabral 126 G. Cruz. 23|9|F|91184|24|9

A CITROEN modelo 65, Opel modelo 58, Estanciera modelo 61, Fiat 600, modelo 69; Ford Falcon 66, 4-S modelo 71, camioneta Chevrolet modelo 72, Motocarga modelo 61. Contado. Facilidades, permuto. San Miguel 1885, Las Heras. 23|9|C|626|627|23|9|D

A FIAT 600, modelo 69, contado, facilidades, permuto. San Miguel 1885, Las Heras. 23|9|C|626|627|23|9|D

A RAMBLER Classic modelo 66, contado. Facilidades. Permuto. San Miguel 1885, Las Heras. 23|9|C|626|627|23|9|D

A CAMIONETA Chevrolet modelo 66. Contado, facilidades. Permuto. San Miguel 1885, Las Heras. 23|9|C|626|627|23|9|D

A RENAULT 850, modelo 69, y Gordini modelo 66. Contado. Facilidades. Permuto. San Miguel 1885, Las Heras. 23|9|C|626|627|23|9|D

A CHEVROLET modelo 65. Contado. Facilidades. Permuto. San Miguel 1885, Las Heras. 23|9|C|626|627|23|9|D

A TORINO 67, 4 puertas, impecable. Vendo o permuto. Godoy Cruz y Avellaneda. Villa Nueva. 23|9|F|16521|24|9|D

A FIAT 600 64, vendo o permuto. Godoy Cruz y Avellaneda. Villa Nueva. 23|9|F|16523|24|9|D

A RENAULT 63, caja 4ª, vendo contado y cuotas. Godoy Cruz y Avellaneda. Villa Nueva. 23|9|F|16525|24|9|D

A CUPE Ford 51 y Ford 47. Vendo o permuto. Godoy Cruz y Avellaneda. Villa Nueva. 23|9|F|16527|24|9|D

A CAMION Chevrolet 46, pesado, baja y volquete. Vendo o permuto. Godoy Cruz y Avellaneda. Villa Nueva. 23|9|F|16529|24|9|D

A CHEVROLET 46, 4 puertas. Vendo o permuto. Godoy Cruz. y Avellaneda. Villa Nueva. 23|9|F|16531|24|9|D

A FORD camión, 36. Con volquete, gomas nuevas. Vendo. Godoy Cruz y Avellaneda. Villa Nueva. 23|9|F|16533|24|9|D

A PEUGEOT 504 XL 73 y 71, R-12 72, Fiat 125-72, 128-72 y 600-69, Falcon 69, todos impecables. - Vendo o permuto Garibaldi 488. 23|9|C|620|23|9

A CHEVROLET Super Sport 250 modelo 69, contado. Facilidades. Permuto. San Miguel 1885, Las Heras. 23|9|C|626|627|23|9|D

A PEUGEOT 404 modelo 66, contado, facilidades, permuto. San Martín 1885, Las Heras. 23|9|C|626|627|23|9|D

A R-12 modelo 71, contado, facilidades, permuto. San Miguel 1885, Las Heras. 23|9|C|626|627|23|9|D

A MOTONETA Siambretta modelo 59 y Lambretta modelo 60, contado, facilidades, permuto. San Miguel 1885, Las Heras. 23|9|C|626|627|23|9|D

AUTOMOVIL Dodge diesel Polara nuevo, especial para viajantes. Vendo, permuto, recibo documentos uva. Rioja 1448. Mendoza. 23|9|F|93619|23|9

AMBULANCIA Cross Country 1969 60.000 km. vendo, permuto. Teléfono 246209. 23|9|C|500|23|9

ATENCION Fiat 600 1970 y 1968; Citroen 2CV 1969 y Renault 4 1968. Permuto. Facilidades. Belgrano 1250, G. Cruz. 23|9|C|502|23|9

AUTOMOVIL Dodge Diesel 0 km. Permutas, financiación. Recibo doc. uva, vino. Rioja 1448, Mza. 23|9|F|93618|23|9

¡ANTICIPO! $ 6.900, regia Siambretta y Zanella 125. Hay cuotitas. San Martín 3258. C. 23|9|C|588|25|9

¡AHORRE $$$..! Cubiertas usadas toda medida, desde $ 250, También recapadas "Cavallino". Recibo sus cubiertas usadas. San Martín 3258. C. 23|9|C|588|28|9

¡ANTICIPO! $ 29.500, regio Fiat 600 y 1100-60. Recibo menor, motoneta cuotitas. San Martín 3258. C. 23|9|C|588|25|9

COMPRO unidades usadas, modelo 62 en adelante. Buenos Aires 344, Mza. 1|10|F|31470|Pte.

CITROEN 1972, impecable estado, particular a particular, vendo. Colón 248. 13|9|F|90215|Pte.

CAMIONETA Dodge Diesel D.P.-100 nueva. Recibo permutas, doc. uva, vino, facilidades. 25 de Mayo 2586, casi esq. Sarmiento. Villa Nueva. Gllén, Mendoza. 18|9|F|92467|30|9

CITROEN Ami 8 1973, flamante de Mendoza, $ 80.0000; facilidades hasta 24 cuotas. Permutas, financiación al más bajo interés de plaza. Rioja 1448. Mza. 23|9|F|93625|23|9

CITROEN 3 CV 1973, $ 75.000, de Mendoza, $ 80.000; facilidades hasta 24 cuotas. Permutas, financiación al más bajo interés de plaza. Rioja 1448. Mendoza. 23|9|F|93624|23|9

CAMIONETA diesel 1975 c/garantía $ 150.000 de contado. Recibo permutas, documentos uva, vino. Rioja 1448. Mendoza. 23|9|F|93628|23|9

CAJA 6ta. Z.F. ligera vendo. Patricias Mendocinas 2805. Ciudad. 23|9|C|545-546|23|9|D.

CAMIONETA Jeep IKA, panorámica 1969, nueva, $ 60.000 y facilidades. Rioja 1448. Mza. 23|9|F|93629|23|9

CIRCULO Citroen 3CV permuto o vendo con facilidades, precio de costo 16 cuotas. Tel. 254508. 23|9|T|07346|24|9

COMPRO camión Chevrolet 350 o Bedford, entrego a Cta. Chevy m. 72. Diferencia a convenir. Tel. 261049. 23|9|F|93670|25|9

CAMION Dodge 1964, volquete. Recibo camioneta auto. Baldín. Teléfono 220800. 23|9|F|91195|23|9

CORONA y piñón Bedford 57 simple, vendo 8 a 13 hs. San Martín Sur 730, G. Cruz. Tel. 224952. 23|9|F|91181|25|9

CONTADO compro auto grande, 64-66. San Martín 1765, Las Heras. 23|9|C|626|23|9

CITROEN 2 C.V. 68, impecable, oferta. Lavalle 333, ciudad, Tel. 258491. 23|9|C|617|24|9

COMPRO contado Fiat, Peugeot, Falcon, Dodge 1.500, R-6 y 12, Garibaldi 488. 23|9|C|620|23|9

CITROEN 67, buen estado, particular vende, facilidades. Espejo 519. Ciudad. 23|9|C|563|23|9

CAMIONCITO Hanomag, perfecto estado, $ 80.000 y facilidades. Permutas. Teléfono 262986. 23|9|F|16535|23|9|D

CHEVROLET Rally Sport 250 mod. 72. (Impecable). Sgto. Cabral 447, G. Cruz. 23|9|F|91189|24|9

CHEVROLET Super Sport 69, muy buen estado, vendo o permuto. Espejo 519. Ciudad. 23|9|C|568|23|9

DODGE Coronado 1970 automático. Stéreo. Vendo, financio. Alpatacal 3261. I. av. 13 a 16 y 21 en adelante. 21|9|C|119|23|9

DOS CUBIERTAS Dunlop 735 x 14 nuevas, vendo hoy. Tel. 225955. 23|9|F|93452|23|9

DODGE 1.500 impecable 1972 vendo. Huarpes 860. Teléf. 245735. Ciudad. 23|9|C|444|443|29|9-D

DODGE GT. 1970 mínimo contado. Amplias facilidades. - San Juan 99. 23|9|C|464|23|9

ECONOMICO Graciela impecable, vendo o permuto por lote en Guaymallén. P. Molina 1457 - Guaymallén. 23|9|T|07338|23|9

FIAT 1600, 71. Precio total pesos 129.500. Permuta. Facilidades. Recibo auto chico. Entre Ríos 208. Dpto. A. 23|9|C|482|24|9

FIAT 600 - 1972, flamante, facilidades. Las Heras 872, San José. 23|9|C|525|23|9

FIAT 128 72, vendo contado y facilidades. Teléfono 215982. Llamar de 14 a 22 hs. 23|9|C|539|23|9

FORD A 31, dos puertas, original de fábrica, vendo contado pesos 35.000. Martínez de Rosas Nº 461, ciudad. 23|9|C|426|23|9

FORD 40, cuatro puertas, impecable vende dueño. Oportunidad. Martínez de Rosas Nº 461. Ciudad. 23|9|C|427|23|9

FIAT 125, 73, Berlina, seminuevo, oportunidad, permutas, facilidades. Entre Ríos 208. Dpto. A. 23|9|C|482|24|9

FIAT 1.100 muy bueno $ 5.900.000 m|n. vendo. Catamarca Nº 524. Mendoza. 23|9|C|808|23|9

FIAT 1.500/69, vendo, desde 16 horas. Infanta Mercedes de San Martín 624, Ciudad. 23|9|C|592|23|9

FIAT 600 1967, vendo, permuto, Rondeau 264, Mendoza. 23|9|F|93664|23|9

FIAT 1500 1969, flamante, único, $ 55.000 contado y facilidades. Permutas, recibimos documentos de uva y vino. Rioja 1448, Mendoza. 23|9|F|93621|23|9

FIAT 600 1972, de Mza. $ 78.000 y facilidades, permutas. Recibo documentos de uva. Rioja 1448, Mendoza. 23|9|F|93620|23|9

FIAT 600 total $ 45.000. En buen estado. Barcala 335, Ciudad. 23|9|C|594|23|9

GORDINI 67 particular liquida total contado $ 39.000. - Teléfono 226609. 23|9|C|496|23|9

GORDINI 1962, vendo, permuto, financio. Rondeau 264, Mendoza. 23|9|F|93663|23|9

GORDINI 62, mecánicamente muy bueno, caja deportiva. Rivadavia 701, G. Cruz. 23|9|F|91191|24|9

GORDINI 64 y 66, muy buenos, permuto. Olegario Andrade 641. 23|9|C|629|23|9

MOTOR Perkins 137 H.P. rectificado, reparado. Vendo o permuto por Perkins 102 H.P. Diferencia a convenir. Avda. España 141 - Palmira. 22|9|F|93377|24|9

MOTOR Buda, ocasión, 4 cilindros, 100 HP. San Juan 755. 23|9|C|470|23|9

MOTOR Mercedes Benz vendo, totalmente reparado a nuevo, 110 HP. Víctor Hugo 187, G. Cruz. 23|9|C|483|23|9

MOTO N.S.U. 250 c.c. impecable. Olascoaga 1252. Ciudad. 23|9|C|451|24|9

MOTO Zanella 1974. Impecable, 4.000 kilómetros. Contado únicamente $ 3.300,00. Sarmiento 705, Mza. 23|9|C|593|23|9

MOTONETA Siam 125 de Lujo, vendo, facilidades. Barcala 335, Ciudad. 23|9|C|594|23|5

POR AUSENTARME vendo Chevy Super 1971, excelente estado, $ 150.000 contado M. de Ros s 2225, C. 23|9|C|574|23|9

PEUGEOT 404 nuevo, 1975, a estrenar. Vendo, recibo permutas, financiación. Recibo doc. uva, vino. Rioja 1448. Mendoza. 23|9|F|93627|23|9

PEUGEOT 504, muy bueno, pesos 100.000 y 24 cuotas. Permutas, facilidades. Rioja 1448 - Mendoza. 23|9|F|93626|23|9

PARTICULAR vende Valiant I con motor 0 Km. 1975 impecable. Facilidades pago. Santa Fe 129 Ciudad. 23|9|T|07342|23|9

PARTICULAR vende o permuta Mercedes Benz 170 y Renault 6. - Las Heras 230, Palmira. 23|9|F|93639|28|9

PERMUTO Rastrojero 68 p|camioneta Chevrolet 70/72 San Martín 1640, Godoy Cruz. 23|9|T|07364|23|9

PRECIO oportunidad. Vendo GTX 73 y Polara 69. Muy buenos. Pueyrredón 85 G.C. 23|9|C|600|23|9

POLARA 68, muy bueno, permuto, facilidades. Olegario Andrade 641. 23|9|C|626|23|9

RENAULT R-6 1972. Lo que se dice una joya. $ 70.000 y facilidades hasta 24 cuotas. Permutas. Financiación al más bajo interés de plaza. Rioja 1448, Mendoza. 23|9|F|93623|23|9

RENAULT 12 0 Km. vendo contado o permuto. Catamarca 24 y 20 Ciudad. 23|9|C|509|23|9

RENAULT Gordini mod. 65, buen estado, vendo. Tratar: P. del Castillo 4571, Villa Nueva. 23|9|F|93662|23|9

RENAULT 4S, excelentes condiciones, contado, permuto, facilidades. Olegario Andrade 641. 23|9|C|629|23|9

RASTROJERO 1972, particular. $ 90.000 y facilidades. Permutas. Teléfono 262986. 23|9|F|16536|23|9|D

SIAMBRETA 150 cc., $ 1.200.000 contado. - Avellaneda 630 - Villa Nueva. 23|9|T|7354|23|9

SIAM Di Tella 63, buen estado, vendo o permuto. Espejo 519. C. 23|9|C|568|23|9

TOTAL $ 85.000 vendo Rastrojero Diesel motor 62. Félix Suárez 1642, Villa Nueva. 23|9|F|93676|23|9

TORINO 69, 300S, 4 puertas, permuto, facilidades. Olegario Andrade 641. 23|9|C|629|23|9

URGENTE líquido Bedford 1962 mot. 72. Total $ 220.000 ctdo. únicamente. 18 hs. en adelante. Videla Correa 733, San José. 23|9|C|499|23|9

VENDO Círculo Ami 8 - 10 cuotas pagas $ 1.800.000 m|n. RIM-II Tupungato, Barrio Oficiales, Casa Nº 10. 19|9|F|92626|25|9

VOLKSWAGEN, Karmann Ghia, mod. 57, Coupé Sport. Contado. San Martín 869. Las Heras. 22|9|C|317|27|9

VENDO Rastrojero modelo 1971, impecable, carrocería de madera. Godoy Cruz 264, San José. 23|9|T|7355|25|9

VENDO Círculo Citroen, 21 cuotas pagas. Permuto auto chico. Tratar: Belgrano 1366. Cdad. 23|9|C|530|25|9

VENDO Rastrojero 72 - 37.000 km. Permuta contado y facilidades. Dorrego 660. Teléfono 245798. 23|9|T|07348|25|9

VENDO Fiat 600 1966 particular. O'Higgins y Pellegrini 801 Godoy Cruz. 23|9|C|507|23|9

VENDO Renoleta 4 L 1964. Tratar Moreno 3202. 23|9|T|07340|23|9

VENDO Rastrojero 74. Tacuarí 32, Las Heras. 23|9|C|491|23|9

VENDO o permuto carrocería Dodge 1500 y cabina de Baqueano, completas. San Martín 3182 - Ciudad. 23|9|C|494|23|9

VENDO camioneta Chevrolet 1975, 0 km. c|encendido electrónico. José M. Godoy 131, portón rojo. Las Heras. 22|9|C|437-38|23|9|A|D.

VENDO 5 Michelin IFat 128 nuevas. Tel. 240855. 22|9|C|471-72|23|9|A|D.

VENDO coche 0 Km. Tratar: Lavalle 2027. San José - Teléfono 250038. 23|9|F|93457|23|9

VALIANT 1963 vendo o permuto. Ver a partir 18 horas. Adolfo Calle 1707 - Dorrego. 23|9|411|24|9

VENDO chequera Rombo 80 Renault 4 S. 3 cuotas pagas. Teléfono 249792. 23|9|T|7333|24|9

VENDO Rastrojero 67. Félix Suárez 714, Villa Nueva. 23|9|F|93665|23|9

VOLVO 58 en perfecto estado. Patente Mendoza. Colón 604. Ciudad. 23|9|C|636|25|9

VOLKSWAGEN mendocino, original, vendo. Recibo Renoleta 66 adelante. Teléfono 218991. 23|9|C|676|23|9

VENDO motor Indenor, gasolero. Lugones 821. Mza. 23|9|C|596|597|23|9|D

VALIANT IV 66, muy bueno, permuto, facilidades. Olegario Andrade 641. 23|9|C|629|23|9

400 S mod. 74, 8 kms. vendo. - TE. 247038. 21|9|C|231|23|9

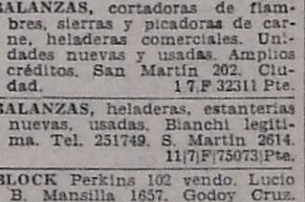

VENTAS VARIAS

A OFERTAS

ESTANTERIAS metálicas, pesos 1.830, 2 mts. 0,30x0,90, 5 bandejas, con refuerzo.

VITRINA vertical, de $ 7.315 a $ 5.150, alto 1,70 x 0,80 x 0,35.

ESCALERAS metálica, oferta ctdo., 3 peldaños, de $ 899 a $ 599. De 4 peldaños, pesos 1.155 a $ 780.

TABLAS de planchar metálicas, con acolchado, enchufe y cable, $ 1.516, a $ 999.

FABRICA PETTAZZI HNOS. Ituzaingó 2454 Tel. 251466 23|9|C|586|29|9

A PRECIOS increíbles, estanterías Morwin $ 1.850, oferta limitada, mostradores vitrinas. (Amplias facilidades). Alto S.R.L. San Martín 520. Godoy Cruz, Teléfono 220308 Mendoza. Agencia, Luján. Balcarce 188. 19|9|F|92563|Pte.

A BUEN precio estanterías, guardarropas, y todo tipo de muebles metálicos p|oficina y comercio. Fabricante, Godoy Cruz 128. Ciudad. 2|9|F|87983|1|10

A GRAN demolición: zinc, alfajías, puertas, baldosas, pisos, etc. Se dan adobes. - General Paz y Mitre - Ciudad. 19|9|F|92654|26|9

A TRAJES vestidos, pantalones, camisas, camas. San Lorenzo 1797 Barrio Sarmiento -

CONSTRUCTOR

Para edificios de propiedad horizontal con amplia capacidad de dirección y administración en obra, que desee incorporarse a empresa con beneficios de participación. Por carta, informando: edad, obras realizadas, composición de grupo familiar. Para el caso de encontrarse en dependencia en empresa del medio en la actualidad, dar nombre y cargo. Se garantiza absoluta reserva. ESCRIBIR A DIARIO "LOS ANDES". POSTE RESTANTE C. (10).

21|9|C|34|23|9

GALPON o SALON

MINIMO: 700 M2. CUBIERTOS - UNA PLANTA
DISTANCIA CENTRO: 4 Kms. MAXIMO
PREFERENCIA: SOBRE AVENIDA ACCESO

Alquila: MONTERO HNOS. S.A.
SAN MARTIN 675 - TELEFONOS: 291608 - 290264
MENDOZA

23|9|F|93466|25|9 A

HIERRO

DE CONSTRUCCION NERVADO
Nº 4,2 - 6 - 8 al 20 - CUALQUIER CANTIDAD
CAÑOS GALVANIZADOS — YESO
CEMENTO — CAL
EL EMPORIO DEL CONSTRUCTOR
CORRALON AVENIDA
SAN MARTIN 145 - LAS HERAS - TELEFONO 216980

20|9|C|549|26|9

ORO

BRILLANTES
Compro - Precio actualizado
JOYERIA ZAMORANO
Buenos Aires 140

22|9|C|340|24|9

ORO

Alhajas
COMPRO
24 K. a 18 K.
360 hasta 235 Pesos
9 de Julio 1455 — Oficina 3
(Frente Arteta)

22|9|C|324|24|9

MOSAICOS

graníticos y calcáreos
LOCALIZACION
AVDA. LIBERTAD 898
VILLA NUEVA - GUAYM.
AGENTES COMERCIALES
TEL. 262557
*FINANCIACION
5,10,15 y 20 meses

DOLARES

RIOJA 1025
Teléfono 241445

23|9|C|440|23|9

COMPRO MUEBLES

COMPRO O ANTICIPO DINERO por sus MUEBLES y VARIOS
REMATAMOS ESTE DOMINGO
T. BENEGAS 776
TELEFONO 247447
REMATES SELLA

23|9|F|93430|25|9

ELECTRICIDAD
"MOLINA"
Instalaciones industriales y domiciliarias. Teléfono 258919
Tacuarí 150 — Las Heras

23|9|C|431|23|9

ORO

PLATA-PLATINO-BRILLANTES
Análisis y Purificación de metales preciosos
Compra - Venta por mayor y Menor. Voy a domicilio. Asoc. a COVEMPA. - Sarmiento 50. Local 5 - Teléf. 244960 - Mza.

15|9|C|794|24|9

SERENO

Requiere empresa local. Indispensable ser retirado de las FF. AA. y/o policiales, para desarrollar tareas de vigilancia en portería y sereno. Escribir dando amplios detalles personales y referencias a: Poste Restante C. (20) - Diario LOS ANDES.

23|9|C|450|24|9

REPFOR

REPUESTOS
FORD - PERKINS
EATON - FAE
ITUZAINGO 1876 - Tel. 258419

SECRETARIA

Buena dactilógrafa preciso. P. Mendocinas 824. Presentarse de 9 a 17 hs.

23|9|F|93494|23|9

FORD FALCON 69 DE LUJO

Motor 221. Vendo a particular. Contado. Necochea 557 4º D. Teléf. 257341.

23|9|T|07341|23|9

CASA

BIEN UBICADA
Una planta y Departamento céntrico, tres dormitorios.
VENDE PROPIETARIO
TELEFONO 256140

23|9|C|514|23|9

SE DA TIERRA

CARGADA SOBRE CAMIONES
OBRA BARRIO E.P.A. (PETERSEN THIELE Y CRUZ)
Calle Carrodilla y Rodríguez - La Carrodilla - Luján

22|9|F|16701|29|9|D

POR VIAJE VENDO URGENTE

VALIANT IV - CORONADO 1966
MUY BUEN ESTADO - POCO CONSUMO
MARMOL 262 — SAN JOSE — GUAYMALLEN

23|9|C|439|23|9

"BENTURINO"

Necesita 2 Oficiales Carpinteros
— COMPETENTES —
Presentarse en: 25 DE MAYO 1525 - Dorrego

23|9|F|93491|23|9

Viña en S. Rafael

Has. total. 21 Has. viña uvas Malbeck. El Cerrito. Der. agua, casa, a/y herramientas. Permutaríos por casa en Gran Mendoza. F. MORENO 840 - TEL. 245934

23|9|C|527|24|9

VENDO CAJA DE SEGURIDAD

"BOSTON" - NUEVA
LLAMAR TELEFONO 214137

23|9|C|537|23|9

ORO

Compramos Mejor Precio
A PARTICULARES Y COMERCIANTES
GALERIA TONSA - LOCAL A-11

19|9|F|92512|3|10

VENDO
RODRIGONES Y POSTES DE 1ra.

LLAMAR TELEFONO 214137

23|9|C|537|23|9

BODEGA

Compro - Operación Directa
9 de Julio 925 - Mendoza
Teléfono 241271

23|9|F|93450|23|9

BARBECHOS

CABERNET SAUVIGNON GARANTIDOS - VENDO
ITALIA 646 - Teléfono 156
PALMIRA

23|9|C|578|24|9

Motor Ford 600

Estado impecable, vendo. Tratar Venezuela 371, Godoy Cruz al lado control línea 10.

23|9|C|614|23|9

MOSAICOS

EL METRO $ 7.000
VENDO
Paso de los Andes 363 - Las Heras

23|9|C|626|24|9

Avisos Clasificados

(Viene de la Pág. anterior)

Ventas Varias

VENDO cal viva $ 150 el kilogramo ripio arena $ 20.000 el metro cúbico. Teléfono 217869.
4|9|F|88310|24|9

VENDO horno electrónico Sharp, único, sin uso, cocina, pollos en 4 minutos, vea una demostración y adquiéralo, urgente, ideal hotel, policlínico, restaurante, particular. Lavalle 109, 1er. piso, horario comercio.
21|9|C|520|25|9

VENDO rodrigones económicos, contado. Remedios Escalada 869. Dorrego. Gllén. Teléf. 292445.
21|9|C|197|23|9

VENDO 6 palos quebracho, 4,50x 0,18 diámetro. A. Villanueva 773. Tel. 245129.
23|9|C|480|23|9

VENDO dormitorio, comedor, sillas, heladera, ventilador pie, sofá cama. - Corrientes 452, Ciudad.
23|9|C|535|27|9

VENDO 1.700 varillones de 1ra. Algarrobo. Urgente. - Carril San Pedro s|n., Palmira. - Sr. Giménez.
23|9|C|536|25|9

VENDO Tupí con motor, 20 de Junio 1690, Godoy Cruz.
23|9|T|07349|24|9

VENDO comedor, colchón varios, radio casette, grabadora, reloj despertador incorporado F. M. importada. Las Heras 556, Godoy Cruz.
23|9|C|512|23|9

Compras Varias

C.A. DIARIOS, revistas, libros, archivos, fichas IBM, cartón, retiro a domicilio. Tel. 222024.
20|9|C|245|20|10

BENTURINO. Martillero. Teléf. 248730 y 244335. Av. Colón 669. Ofrezca muebles, antigüedades, artículos de hogar. Anticipo dinero.
2|1|F|7828 Pte.

SELLA Martilleros. Tel. 247447. Tiburcio Benegas 776. ofrezca muebles, artículos hogar, máquinas usadas. - Dinero en el acto.
11|2|F|36991 Pte.

AMITRANO - Martillero. Teléf. 247711. Aristides Villanueva 332, ofrezca muebles, antigüedades, maquinarias, artículos generales. Pagamos mejor. Anticipamos dinero.
9|6|F|12224 Pte.

- GARRAFAS 10-15, camisas, pantalones, changuitos, coche bebé, cocinas. Tel. 260875.
22|9|C|546|24|9

TRAJES, sacos, pulóveres, pantalones, garrafas, bicicletas. - Teléfono 262324. - Guajardo.
23|9|C|501|24|9

COMPRO contado motores eléctricos, amoladoras, compresores, agujereadoras de banco, soldadoras. San Martín 359, Las Heras.
14|9|C|449|28|9

COMPRO dormitorios, roperos, máquinas coser, art. del hogar. Tel. 256855.
23|9|C|535|27|9

COMPRO volquete de 10.000 a 12.000 kilos. Teléfono 247010.
22|9|T|7323|23|9|A|D

DIRECTO de fábrica compre juegos de living. Financiamos. Julio A. Roca 264. Mendoza.
23|9|C|475|476|25|9

GRABADOR compro, portátil, moderno, impecable, pago contado. Salta 645. Mendoza, de 17 a 20 horas.
23|9|C|459|23|9

GUITARRA usada compro urgente hoy solamente. Llamar teléfono 214143.
23|9|C|607|23|9

MAQUINA cortar telas en buen estado. - 9 de Julio 1743 - Teléfono 251045.
23|9|C|513|23|9

Combinados, Cambiadores y Televisores

CAMBIE el tubo de su televisor y páguelo a crédito. Garibaldi 374. Teléfono 248066.
10|8|F|81631 Pte.

EL TECNICO alemán no compra ni vende televisores, por eso puede brindar asesoramiento técnico imparcial para que usted pueda adquirir uno nuevo o usado sin sorpresas desagradables. Infórmese al 251189.
23|9|C|517|29|9

Ocupaciones Varias Pedidas

2 OFICIALES plomeros necesita Empresa Octavio D'Ascanio. Presentarse el Belgrano Nº 935 Mendoza, de 17 a 20 horas.
21|9|C|29|23|9

A JOVENES de ambos sexos para importante promoción, ingresos de $ 432.000. Presentarse en Av. Mitre 521 - 1er. piso, oficina 15. De 9 a 12 hs.
23|9|T|7327|23|9

A IMPORTANTE Empresa: Incorpora 8 personas de ambos sexos, a su equipo de asesores. Se requiere buena presencia, facilidad de palabra y vocación para venta. Presentarse en San Martín 811. C.V.I. de 8.30 a 19.30 horas.
23|9|C|413|23|9

A 10 JOVENES mayores, necesito para levantar palos bowling. Presentarse a partir de las 18 hs. Salta 529. Godoy Cruz.
23|9|F|91208|23|9

ATADORAS/ES parrales, hilera $ 4.000 c/ y obreros, necesitamos. Finca La Lidia, de G. Halpern, calle Las Margaritas, 9 km. norte Ruta 7. Beltrán. Damos alojamiento.
19/9/C/47/23/9

AFAMADA Empresa de Cosmética ofrece a señora o señorita su promoción y venta. Informes: 222343.
23|9|F|93460|23|9

ALBAÑILES oficial competente. Inútil presentarse si no es de primera. T. 215744.
23|9|C|606|23|9

BUSCO encargado campo. Presentarse Establecimiento "Don Francisco" - Cortaderas - Provincia San Luis.
22|9|F|93368|28|9

BUSCO socio con capital para explotar negocio de comidas. Tel. 254398.
23|9|T|07366|23|9

COSTURERA domiciliaria con experiencia, pantalones damas y polleras. - 9 de Julio 1743.
23|9|C|513|23|9

CLUB Sportivo Independiente Rivadavia, necesita 4 obreros que tengan conocimientos generales, posiblemente jubilados, para tareas en la Pileta de Natación del club. Presentarse a partir de mañana miércoles 24 en el sector de la Pileta de Natación con horario de 9 a 11 y de 18 a 20 horas.
23|9|F|93448|23|9

CEIM - CEIM Edicioes solicita vendedores de libros con experiencia. Presentarse de 10 a 12.30 Sarmiento y Avda. España - Bolsa de Comercio - 3er. piso. Oficina 325.
23|9|C|448|25|9

COLOCADORES al tanto de piedra laja con herramientas, necesito. Rufino Ortega 291.
23|9|T|7330|25|9

CARPINTERO necesito con deseos de progresar, urgente. - Godoy Cruz 1105. (Bowling). Guaymallén.
23|9|T|7335|23|9

CHICA o chico necesito, para limpieza. - Saavedra 396, San José.
23|9|F|93605|24|9

EMPLEADA negocio comestibles con práctica comercial. - Jujuy 490, Mendoza. De 15 a 18 horas.
23|9|C|484|23|9

FABRICA de muebles necesita oficiales. Inútil presentarse si no es competente. Matienzo 2208, Guaymallén.
23|9|T|07365|28|9

FARMACEUTICA/CO necesito. T. 226854.
23|9|F|93695|23|9

¡LLEGO el verano! Rectifique el cilindro de su moto. Lavalle 1031 G. Cruz.
16|9|F|91056|25|9

MANICURA necesito Peluquería Mendoza. - Primitivo de la Reta 1083, Ciudad.
23|9|C|553|554|24|9|D

MUEBLISTAS carpinteros y personal competente en instalaciones necesito. Presentarse de 12 a 14.30 horas. Chacabuco 105 Ciudad.
23|9|C|608|24|9

NECESITO ayudante mecánico automóviles. Vicente Zapata 69. San José.
22|9|C|446|447|23|9|A|D

NECESITO muebleros y carpinteros. Lagomaggiore 471, altura Mitre 3300, Cdad.
23|9|T|07368|23|9

NECESITO medio oficial pintor al duco. Comandante Espora 91. Dorrego. Guaymallén. Mza. Barrio San Salvador.
23|9|C|562|23|9

NECESITO medio oficial pintor de automóvil. Corrientes 350. Cdad.
23|9|C|571|572|23|9|D

NECESITO medio oficial pintor auto. Alte. Brown 245. Godoy Cruz.
23|9|F|91193|24|9

NECESITO empleado joven para tareas domésticas, de 9 a 17 hs. Tel. 241586.
23|9|T|7357|23|9

NECESITO peones. Presentarse con ropa de trabajo de 7 a 9 hs. Sáenz Peña 1844, Godoy Cruz.
23|9|C|550|23|9

PRECISO medio u oficial bicicletero, no falta trabajo. Hasta por medio día. - Bicicletería Simone. - Antonio Tomba 61 - Godoy Cruz. Tel. 223860.
23|9|T|7336|23|9

PERSONAS de 14 a 60 años que deseen ingresar a taller metalúrgico, mecánico, industrial o independizarse. Curso totalmente práctico de máquinas y herramientas. Taller Escuela Fundación E.A.G. - Juan G. Godoy 969 (altura calle Dorrego al 500) Guaymallén.
23|9|F|93604|23|9

SE NECESITAN srtas. para barman, guardarropa y 10 más. Tratar de 17 a 20 hs. Morón 80. Mza.
22|9|C|126|26|9

SE NECESITA señorita buena presencia, para sacar fotografías. presentarse de 19 a 20 hs. San Martín 1443, Ciudad.
23|9|C|523|23|9

SE NECESITA oficial muebiero. Pellegrini 287 - San José. - Gilén. - Mza.
23|9|C|549|23|9

SE NECESITA medio of. albañil. Federico Moreno 1366. Ciudad.
23|9|C|583|23|9

TRABAJADORES de viña necesito. Pedro B. Palacios 1186. Ciudad.
23|9|C|444|445|23|9|D

TAPICERO, oficial y ½ oficial, necesito. - Avellaneda 3849 - Bermejo. (Micro 39).
23|9|C|558|559|23|9|D

YESERO oficial competente por día o tanto. T. 215744.
23|9|C|606|23|9

OFRECIDAS

ATIENDO negocio, consultorio, oficina, dactilógrafa, experiencia escribanía, muy responsable. 225511.
23|9|C|601|24|9

CASAMIENTOS. Alquilo auto remise adornado. Ingrid novias. Catamarca 72, teléfonos 214353, 218991.
23|9|C|626|23|9

CHOFER carga liviana Microómnibus. M. 33, Casa 20. Obrador 2do. - Las Heras.
23|9|C|412|23|9

CHACARERO conocimientos a porcentaje. Francisco Cobos s|n. Luján. - Venancio Aricoma.
23|9|C|463|23|9

SE OFRECE joven con carnet de conductor. Dirigirse a Talcahuano 2872. Godoy Cruz. Villa del Parque.
21|9|C|99|23|9

SE OFRECE cf. metalúrgico especializado en mant. gral. máq. industriales. - Bartolomé Mitre 1758 - Guaymallén.
23|9|C|421|25|9

SE OFRECE hombre para casero, jardinero mecánico. Pte. Rte. Diario LOS ANDES (A) 28.
23|9|C|465|23|9

Ofrecidos Varios

EMPRESA CIPOLLETTI
DESTAPAR CLOACAS
Teléfonos 260570 - 261695
A - Destapar cloacas, desagües, plomería, gas, instalaciones de calefones, destape instantáneo con equipo moderno, de cañerías de agua caliente.
23|9|C|631|27|9

EMPRESA CENTRO
A DESTAPAR CLOACAS
Teléfono 251469
Desagües. Reparación y limpieza calefones. Destapo cañerías de agua caliente, plomería, gasista. Trabajos garantidos. Atendemos toda la provincia.
21|9|C|246|23|9

EMPRESA GODOY CRUZ
DESTAPAR CLOACAS
DE URGENCIA
Teléfono 244064.
Atiendo: Luján, Maipú, Chacras de Coria. Destapo cañerías de agua caliente con equipos modernos. Plomería, limpieza de calefones y cocinas.
22|9|C|313|24|9

EMPRESA NUEVA YORK
A DESTAPAR CLOACAS
Teléfono 246529
Reparo y limpio calefones en el día sopleteo de cañerías de agua caliente. Instalación estufas.
22|9|C|313|24|9

A DOMICILIO reparamos heladeras familiares, comerciales, lavarropas. Asesoramiento gratis. - Teléfono 260136. 7|9|F|25946 Pte.

A DESTAPAR cloacas desagües, calefones gas, plomería. "Trabajos garantidos". Tel. 250617.
3|10|F|39365 Pte.

A DESAGOTE pozos, cámaras sépticas. - Destape cloacales, cañería en general. La Moderna. T. 243865.
15|9|C|61|11|10

A HELADERAS, lavarropas, termocalefones. Reparaciones garantidas. Silva 2938. Teléfono 250471.
16|9|C|363|15|10

A - BUEN PLOMERO, gasista, económico. Visitas gratis. Cañerías, calefones, destape. Teléfono 216085.
21|9|C|36|27|9

A - IMPERMEABILIZACION definitiva de techos: lana vidrio, tres capas impermeabilizantes, terminación aluminio. Garantía. Financiación. Gran economía. T. 260089.
22|9|C|321|24|9

A DESTAPAR cloacas, cañerías, calefones, plomería. - Tel. 242948 - Juan B. Justo 564, Godoy Cruz.
23|9|C|492|493|29|9|D

A DOMICILIO "reparaciones" de: lavarropas, cocinas, calefones instantáneos, engrases, limpiezas. Rioja 355, Tel. 224250 - 216496.
23|9|T|07363|26|9

a DESAGOTE de pozos limpieza de cámaras, Bº UNIMEV. M-6, C-18. - Tel. 261745.
11|3|F|40682 Pte.

A DOMICILIO arreglo y coloco: bidets, inodoroso, flotantes, cocinas y calefones, cualquier tipo. 261593.
3|9|C|543|4|10

A DESTAPE de cañería cloaca albañal, agua, plomero arreglo calefones, gas. Tel. 223449.
12|9|76|3|10

A DESTAPAR cloacas y desagües pluviales. Teléf. 247316.
21|9|C|198|23|9

"A" LUSTRADOS de muebles, encolados, restauración en general. Tel. 256700.
18|9|C|766|25|9

A INTEGRAL máquinas de coser. Taller especializado todas marcas y modelos. Vamos a domicilio. Trabajos garantidos. Lamadrid 430. Ciudad - Teléfono 249178.
21|9|C|37|27|9

A PLOMERO, destape cañerías, cloacas, agua fría, caliente, cañerías. Arreglo artefactos sanitarios, gas. - Tel. 224050.
12,9|C|914,6|10

A DOMICILIO se ofrece plomero. Servicio rápido. Teléf. 257286.
22|9|S|295|26|9

A CALEFONES, plomero, gasista, lavarropas, motobombas, reparaciones inmediatas. Precios razonables. Tel. 246434.
22|9|C|310|27|9

A DOMICILIO se ofrece plomero. Servicio rápido. - Teléfono 259929.
22|9|C|23|26|9

A DOMICILIO se ofrece plomero. Servicio rápido. Teléf. 220322.
22|9|C|23|26|9

A HELADERAS, aire acondicionado, lavarropas, reparamos en general. Service gratis. Teléfono 241296.
23|9|T|7345|27|9

A DOMICILIO: Reparaciones heladeras familiares, comerciales, lavarropas. Fco. de la Reta 850. San José. Teléfono 256136.
18|9|C|922|23|9

A ELECTRICIDAD, reparaciones e instalaciones generales. Service permanente garantido. Teléfono 255243.
239|T|7361|25|9

ALBAÑILERIA: general. Refacciones. Impermeabilización techos. Trabajos al instante. Tel. 226045.
19|9|C|125|23|9

ATENCION carpintero va a domicilio. Restauración de muebles en general. Fabrico a medida. Fábrica "La Universal". Confraternidad Ferroviaria 585. Entre Videla del Castillo y Paraguay - Teléfono 253931.
20|9|C|391|24|9

ALBAÑIL techos; trabajos generales albañilería. Trabajos de urgencia. Tel. 250571.
22|9|C|311|23|9

ARREGLO muebles, puertas, ventanas, sillas y lustrados. Teléfono 252812.
23|9|C|541|24|9

ARREGLOS de techos, zinc, albañilería en general. Garantía. Facilidades. Tel. 246467.
233|9|C|591|24|99

COLCHONERO a domicilio, arreglamos colchones pullman y lana; toldos. - Teléfono 259152.
23|9|T|7352|26|9

COLCHONERO: Arreglo colchones pullman y de lana. Teléfono 218989.
22|9|C|3|80|24|9

DESAGOTE de pozos y cámaras sépticas Tel. 293241.
22|9|C|334|28|9

EX MECANICO Eslabón de Lujo Arregla Lavarropas. Tel. 249364.
20|9|C|407|26|9

ELECTRICIDAD para todo trabajo y service. Sus teléfonos: 251022 - 244265, Prot-e-g - San Martín 1608. - 4º - 82. Mza.
21|9|C|98|23|9

ELECTRICISTA: Instalaciones, reparaciones. Teléf. 255336.
22|9|C|226|24|9

ELECTRICISTA, plomero, trabajos generales, urgente. Fadelli 2231, P. Molina. Tel. 242721.
23|9|C|485|24|9

EMPRESA de pintura precios módicos, rapidez y seriedad. - Teléfono 256348.
23|9|C|432|27|9

EX MECANICO Singer. Arreglo máquinas coser. Tel. 240350, Godoy Cruz 6235, Guaymallén.
23|9|C|579|25|9

IMPERMEABILIZACIONES terrazas, tejas, zinc, cielorrasos Telgopor, pintura. Garantía. Financiación. Tel. 254475.
21|9|C|192|27|9

LUSTRO, repaso, tapizo, encolo, reacondiciono cualquier mueble Tel. 262099.
17|9|C|475|476|29|9|D

PLOMERO, especialidad: calefones, cocinas, artefactos sanitarios, cañerías. Garantía. Teléfono 220409.
23|9|C|547|7|10

RADIOTECNICO experimentado, instrumental completo, se ofrece armado radios, combinados, televisores. A. Calle 414, Dorrego. Teléfono 243359.
19|9|C|87|88|23|9|D

REPARAMOS su máquina de escribir, calcular, contabilidad. Rapidez - Garantía. Tel. 218101.
20|9|C|294-95|29|9

SE ARREGLAN puertas, portones, ventanas y cerraduras en el día. Se hacen placares. Trabajos en general. Teléfono 248493.
21|9|T|7305|30|9

Ventas Permutas

PERMUTO 60 hects campo Montecaseros por casa o equipo. Gualberto Godoy 308. - Godoy Cruz.
21|9|C|80|23|9

Préstamos e Hipotecas

CREDITOS hipotecarios prendarios y descuentos de pagarés. Espejo 217 - Mendoza.
17|9|C|568|16|10

Educacionales

A ALUMNOS secundarios preparamos todas materias. Academia profesores especializados. S/ Martín 276. Ciudad. Teléfono 246172.
9|9|C|225|29|3

A ALUMNOS secundarios preparamos todas las materias. Enseñamos a estudiar. Buenos Aires 330, 5º F. Teléfono 253639.
23|9|C|15|7|10

INGRESO, secundarios. "Instituto Alicia". Morón 298. Tel. 290997.
23|9|C|469|25|9

MAESTRA adelantada alumnos primarios. También va a domicilio. Teléfono 216309.
23|9|C|457|23|9

PROFESOR inglés, clases particulares - colectivas. Todo nivel, voy a domicilio. E. Jofré 332. Cdad. T. 246043.
23|9|C|504|28|9

Academias

APRENDA peluquería, práctica diaria, hay modelos. - Consúltenos. - San Juan 732.
19|9|C|55|28|9

APRENDA peluquería para damas, cursos acelerados, enseñanza gratuita. Academia L'Etoile. San Martín 1718.
23|9|C|576|7|10

CASAS RODANTES Y EMBARCACIONES

A CASAS rodantes. Todo tipo y modelo. Entrega inmediata. Independencia 317, Las Heras.
21|9|C|172|173|23|9|D

MODIFICACIONES adicionales, modernización integral. - Birlos 595 - Godoy Cruz.
19|9|C|41|29|9

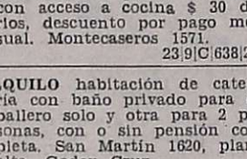

Labores Femeninas

CORTINADOS de tela, riel Sabicort, impecable terminación, reparaciones, Tel. 256564.
22|9|C|351|26|9

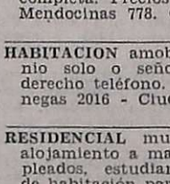

GUARDERIAS

SE OFRECEN dos señoritas para cuidar niños a domicilio. Llamar al tel. 225059.
23|9|C|424|425|25|9|D

Foto Cine Grabadores

OLIMPUS O. M. 1 nueva con garantía. Beltrán 1614. G. Cruz.
23|9|C|417|24|9

VENDO Kodak super 8 automática y proyector Iruma. Total pesos 4.800. Garibaldi 412.
23|9|C|473|23|9

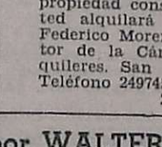

Pensión y Piezas Amobladas

ALOJAMIENTO dama o caballero. San Luis 241. Cdad. Con teléfono.
23|9|T|7344|25|9

ALOJAMIENTO para caballeros con acceso a cocina $ 30 diarios, descuento por pago mensual. Montecaseros 1571.
23|9|C|638|25|9

ALQUILO habitación de categoría con baño privado para caballero solo y otra para 2 personas, con o sin pensión completa. San Martín 1620, planta alta, Godoy Cruz.
23|9|F|93698|24|9

DISPONGO habitaciones amuebladas a damas y caballeros. Espejo 156.
23|9|T|7353|24|9

HOGAR de Ancianos. Atención completa. Precios módicos. P. Mendocinas 778. Cdad.
10|9|C|450|25|9

HABITACION amoblada matrimonio solo o señora o señorita derecho teléfono. - Tiburcio Benegas 2016 - Ciudad.
23|9|T|07331|23|9

RESIDENCIAL muy céntrica da alojamiento a matrimonios, empleados, estudiantes. Dispongo de habitación para dos señoritas o caballeros. San Lorenzo 19 - Ciudad.
23|9|C|462|23|9

SE ALQUILAN habitaciones amobladas c|derecho a cocina. Teléfono. Calle Francisco de la Reta 945, San José, Gilén. Mza.
23|9|C|466|23|9

Arriendos y Cambios

A PROPIETARIOS indicamos cómo alquilar convenientemente. Diríjase a quien cuyo nombre inspira confianza. Mediante nuestro servicio usted siempre cobra. Antes de ofrecer su propiedad consúltenos. Usted alquilará mejor. José Federico Moreno, ex director de la Cámara de Alquileres. San Lorenzo 332. Teléfono 249745.
23|9|C|543|24|9

A - ALQUILERES, 100% seguridad. Evite problemas de cobranza, cobre puntual Pague o no el inquilino usted cobra igual. Estas y otras ventajas le ofrecemos. Alquile por nuestro intermedio; ganará tranquilidad y seguridad. Visite nuestras oficinas o solicite tasador sincompromiso. Provivienda Perú 1214. Tels. 218277 - 255813 y 258054.
22|9|C|138|24|9

A DEPARTAMENTO chiche amoblado con teléfono, living, 2 dormitorios, cocina, 2 baños. Teléfono 240282.
21|9|C|233|23|9

A DUEÑO casa 3 habitaciones radio urbano, pago 3.000 a 4.000 - 4 meses adelante, buenas garantías. Tels. 249297 y 248333. Señor Coria.
23|9|C|436|25|9

A $ 12.000 panorámico departamento gran categoría, nuevo, sobre San Martín, Godoy Cruz, gran l|comedor c|balcón, cocina comedor, 3 dormitorios c|placard, balcones, 3 baños, d|servicio. - Provivienda. Perú 1214.
23|9|C|478|23|9

A $ 17.000, galpón 700 m. cubiertos, 2 oficinas, 2.500 metros playa, calle Godoy Cruz, San José. Provivienda. Perú 1214.
23|9|C|478|23|9

A PROPIETARIO empresa de responsabilidad reconocida, necesita alquilar vivienda, para operario jerárquico. Mayores. - Teléfono 255256.
23|9|T|7370|24|9

A $ 10.000 lindo y amplio departamento estrenar. Avda. Costanera, l|comedor, 3 dormitorios, 2 baños, amplia y linda c|comedor, muy b|instalada, habitación servicio. Provivienda. - Perú 1214.
23|9|C|556|23|9

A 1.200.000 alquilo hermoso departamento, finamente amoblado, con teléfono, sobre calle Espejo. España 1121, Cdad.
23|9|C|581|23|9

ALQUILAR necesitamos casas y departamentos por 1 año, de $ 4.000, $ 5.000 y $ 8.000, clientela seleccionada, 2 garantes, deposito. Provivienda. Perú 1214. T. 218277 - 255813 y 258054.
22|9|C|138|24|9

ASOCIACION Propietarios Chile 1733. Martillero. Henríquez. Alquilo casa, Godoy Cruz, comedor, 3 dormitorios, cochera, pesos 400.000 m|n.
23|9|F|93462|23|9

ALQUILO departamento 2 dormitorios 1 cuadra plaza G. Cruz. $ 5.500. Salta 645, Mendoza, de 17 a 20 horas.
23|9|C|459|23|9

ALQUILO, a estrenar, departamento de categoría pleno centro; amplio living - comedor, 3 dorm. 2 baños, c|comedor, dep|serv., Calef. central, garage, etc. Cánon $ 1.300.000 m|n. Llaves: F. J. Sapunar - S. Lorenzo 315 - Cdad.
23|9|F|93497|24|9

ALQUILO en Guaymallén (inmediaciones Gigante) antisísmica a estrenar, semiamueblada, 3 dormitorios, dependencias, entrada vehículo. $ 8.000. Tel. 248101.
23|9|C|508|23|9

ALQUILO: Oficinas c|toilette s|9 de Julio, desde $ 200.000. Local P. B. c|subsuelo y toilette pesos 900.000; Dpto. central c|muebles, 2 dorm., $ 800.000. Canizo Puebla. T. 247949.
23|9|F|93602|23|9

ALQUILO casa 5ª Sección, comedor, 2 dormitorios sin placares, cocina, baño, patio, garaje, teléfono. Gutiérrez. Pedro Molina 433, Telé. 244551.
23|9|C|610|23|9

ALQUILO casa antisísmica, 2 dormitorios, Godoy Cruz. $ 5.000. Tel. 222287.
23|9|T|7362|24|9

ALQUILAR deseo 1 ó 2 habitaciones modestas, para matrimonio solo. 256583.
23|9|C|581|23|9

ALQU LAR deseo casa o departamento para empleado municipal. 256583.
23|9|C|581|23|9

ALQUILAR deseo casa o departamento para empleado bancario, respalda el mismo. Tel. 256583.
23|9|C|581|23|9

DESEO alquilar casa o departamento modesto, 3 habitaciones, pago hasta $ 300.000. Oferta teléfono 216617.
23|9|C|522|23|9

DEPARTAMENTO: s|c Catamarca, ciudad, 3 dormitorios, $ 700.000 "Andes", Dorrego 123, Teléfono 242917.
23|9|C|628|23|9

DE PARTICULAR a particular deseo alquilar casa, pago hasta 500.000. Soy empleado Y.P.F. 256583.
23|9|C|581|23|9

GODOY Cruz necesito alquilar casa bien ubicada pago hasta $ 7.000 por mes, Teléfono 290694 a particular.
23|9|C|632|23|9

MATRIMONIO: solo, necesito alquilar casita, departamento o habitaciones, sin pretensiones. Ambos trabajamos. Mis garantías: Importante empresa olivícola. Puntualidad. - Teléfonos 255156 - 226248.
22|9|C|343|24|9

OPORTUNIDAD, antisísmica amplísima, tres dormitorios, placares, gran living, baños, todos servicios, teléfono, cerca S. Martín, Las Heras. $ 47.000.500,00. Regalo. Urquiza 127. Oficina 12. Ciudad.
23|9|C|521|23|9

SALON con baño totalmente instalado con peluquería damas alquiler 2.000 mensuales, Teléf. 255156.
23|9|T|7370|23|9

$ 80.000 mensuales necesito alquilar, garaje o habitación, persona sola, Las Heras. Tel. 256493.
23|9|C|626|24|9

Servicio Doméstico Pedidos

A - EMPLEADAS necesita, buenos sueldos. Agencia. España 1683. Teléfono 259168.
22|9|C|172|26|9

A - EMPLEADA c|sin cama, hasta $ 270.000. Morón 284. Tel. 291104.
22|9|C|168|26|9

A 1 EMPLEADA necesito, cama adentro, hay cocinera. Tratar: Mitre 1465. Ciudad.
22|9|C|342|23|9

A EMPLEADA cama adentro departamento chico, sueldo pesos 150.000. Colón 518 - Ciudad.
23|9|T|07325|25|9

A MUCAMA niñera cama adentro con referencias, buen sueldo. Tratar Julio A. Roca 234, Cdad.
23|9|T|07329|24|9

A EMPLEADA recomendada p|limpieza medio día solamente. Perú 1136.
23|9|C|452|23|9

A MATRIMONIO sin hijos, ambos quehaceres domésticos. Gargiulo 2102, G. Cruz. Benegas. - Teléfono 223092.
23|9|C|458|24|9

A - EMPLEADA servicio doméstico necesito con o sin retiro, buen sueldo. Aguado 791. Micro 12 en la puerta.
23|9|F|93471|23|9

A EMPLEADA cama adentro, preferencial atención bebé. - Primitivo de la Reta 923 - 4º Piso "A" - Ciudad. Después 18 hs.
23|9|T|7343|23|9

EMPLEADA cama adentro, para limpieza, con referencias, mayor de 20 años necesitamos. Se ofrece muy buen sueldo, no hay niños. Rondeau 293 - Mendoza.
21|9|F|92949|23|9

EMPLEADA doméstica necesito medio día. Echeverría 1827. G. Cruz (Barrio Bombal).
22|9|C|296|23|9

EMPLEADA necesito, corta familia, sueldo a convenir. Teléfono 227791.
22|9|C|344|23|9

EMPLEADA argentina con referencias, cocina y limpieza, buen sueldo. Rufino Ortega 432. Ciudad.
23|9|C|529|23|9

EMPLEADA necesito con referencias, cocina sencilla, sueldo a convenir, personas mayores. San Martín 1631. Godoy Cruz.
23|9|T|7351|24|9

EMPLEADA entienda cocina c|retiro, Moyano 409. Tel. 248781.
23|9|C|479|24|9

EMPLEADA para matrimonio solo, medio día. Soler 854, San José.
23|9|C|515|23|9

EMPLEADA para corta familia, necesito, cama adentro, con referencias. Tratar: Garibaldi 230.
23|9|T|7339|23|9

EMPLEADA necesito con o sin retiro. Tratar Emilio Civit 171 - Ciudad.
23|9|T|07328|24|9

EMPLEADA cama adentro necesito. Con referencias. Entre Ríos 208, Ciudad.
23|9|C|618|23|9

EMPLEADA de 10 a 18 o cama adentro. San Martín Sur 291, G. Cruz. Tel. 220903.
23|9|F|91206|23|9

EMPLEADA necesito cama adentro. Referencias. Entienda cocina. Agustín

Juegos panamericanos

Chile participará con 62 deportistas

SANTIAGO (Chile), (Por Luis Muñoz) 22 (UPI). — Chile participará en los Juegos Panamericanos de México con una delegación "sin turistas" integrada por solo 62 deportistas, los únicos que cumplieron las marcas mínimas exigidas por el comité olímpico local.

La situación económica que afecta al país obligó a una rigurosa selección, pero al mismo tiempo reveló que el deporte chileno ha tenido un retroceso en algunas especialidades. Solo 10 disciplinas están consideradas en la delegación.

Un dirigente señaló que fueron seleccionados los que pueden cumplir una buena actuación en los septimos juegos que se iniciarán el 12 de octubre. Esto quiere decir que no habrá "turistas", es decir quedaron afuera los que deseaban hacer el viaje solo como paseo, comentó un matutino local.

El atletismo, que en el pasado disputó con Brasil y Argentina la supremacía sudamericana, se encuentra prácticamente estancado, frente al avance de otros países del continente, sin tomar en cuenta a los Estados Unidos que es una potencia mundial y que estará presente en México.

En el reciente sudamericano de Brasil, Chile cumplió una pobre actuación.

Los atletas que cumplieron las marcas mínimas exigidas son Leslie Cooper, 100 metros llanos en 11,8 y Alejandra Ramos, 56 segundos en 400 metros y 2,12 en 800, las únicas damas de la especialidad.

Edmundo Warnke, 5.000 metros en 14,15 y 10.000 metros en 29,50. Ambas marcas fueron cumplidas en el sudamericano de Brasil y en Alemania donde estuvo becado.

Alfredo Silva, decatlon 6.800 puntos que cumplió en Brasil.

Jorge Pena, jabalina 72 metros que cumplió en el país. En Brasil logró la medalla de oro con 71,74.

Raul Lyon, garrocha, 4,60 metros que cumplió en una universidad de los Estados Unidos, donde estudia.

El boxeo, que acusa una baja tanto en el nivel profesional como en el amateur, estará representado por Daniel Canales, mosca júnior; Jorge Gutierrez, gallo y Enzo Molina, mediano ligero. Los tres fueron elegidos luego de una confrontación con pugilistas de Mendoza (Argentina).

El ciclismo lo integran cuatro corredores que estuvieron becados en Europa y que participaron en varios torneos internacionales incluyendo el campeonato mundial de Bélgica.

Se trata de Fernando Vera, Richard Tormen, Ramón Martínez y Manuel Aravena, quienes junto a Luis Ramírez, Roberto Muñoz, Ramón Díaz y Pedro Aguilera, seleccionados, actuarán en todas las especialidades de velocidad y carretera.

La esgrima quedó compuesta por ocho especialistas, cuatro en sable y cuatro en espada nominados por su actuación en el último sudamericano de Argentina.

El hóckey sobre césped, que con sus 16 jugadores forman la especialidad más numerosa, fue elegido por sus buenas actuaciones internacionales.

El levantamiento de pesas que ha progresado paulatinamente, pese a ser una disciplina poco difundida y con dificultades materiales y de técnicos, estará representada por el mediano Luis Muraro y el gallo Juan Sánchez.

El tenis fue aceptado con dos jugadores que estudian en Miami, Leila Musalem y Alvaro Filiol y se espera nominar a dos varones más.

El tiro al blanco seleccionó a seis especialistas y el tiro al vuelo a otros ocho: cuatro en skeet y cuatro en fosa olímpica.

Completa la delegación el yachting con una tripulación de clase lightning integrada por Jaime Fernández, Antonio González y Miguel González, que ha tenido buenas actuaciones en torneos internacionales y en el último sudamericano efectuado en Chile.

El grupo que con dirigentes, médicos, entrenadores y auxiliares hará un total de 89 personas, viajará encabezada por el presidente del comité olímpico chileno, Armando Gelhona.

Hernández y el desquite con Escalera

CARACAS, 22 (UPI). — El púgil venezolano Leonel Hernández aseguró que se preparará para un desquite contra el campeón mundial liviano júnior, Alfredo Escalera, de Puerto Rico.

"Soy joven y sé que puedo llegar a coronarme campeón mundial", dijo Hernández, de 26 años, en uno de sus primeros encuentros con los periodistas desde que el sábado falló en su intento de arrebatarle el cetro a Escalera.

En marzo había fracasado también en su esfuerzo por conquistar la corona pluma que posee el nicaragüense Alexis Argüello, quien lo noqueó en el octavo asalto.

Hernández parecía muy golpeado por Escalera y en su rostro podían advertirse, además de una herida suturada en la mejilla derecha, una serie de hematomas en otros lugares de la cara.

Mientras tanto, los críticos deportivos insisten en que jamás habían observado un combate por el título mundial "tan mediocre y aburrido".

Escalera, que ayer regresó a San Juan, declaró que la pelea "fue lo que fue, porque Hernández corrió como un caballito. Jamás he peleado con alguien que corriera más que el. Claro que le daré el desquite. Pero siempre que se anime a pelear como un varoncito", afirmó.

En todo caso, no podrá ser este mismo año porque Escalera tiene comprometido exponer por segunda vez su cetro, reconocido por el Consejo Mundial de Boxeo, dentro de 90 días frente al sueco Sven Paulsen.

Los ciclistas Eugenio Figueroa y Edgardo Navarro, acompañados de los dirigentes Ricardo Díaz, Cirilo Baroni y Osvaldo Sosa, del Sindicato de Micros y Omnibus, durante la visita que efectuaron a LOS ANDES.

Figueroa y Navarro, a puro pedal...

Una visita de cortesía realizaron a LOS ANDES los ciclistas Eugenio Figueroa y Edgardo Navarro. Llegaron acompañados por los señores Ricardo Díaz, Cirilo Baroni y Osvaldo Sosa, dirigentes del sindicato de Micros y Omnibus.

Eugenio Figueroa, campeón de medio fondo de la temporada actual, habló sintéticamente de su corta pero ascendente campaña. El pedalista comenzó compitiendo en representación del club Mayor Drummond en la categoría cadetes hasta 1972. Más tarde, y por escaso tiempo, perteneció a Municipales de Godoy Cruz. El joven deportista se expresó luego así de lo que ocurrio con su campaña.

—Mis primeros éxitos importantes los obtuve estando ya corriendo para el equipo de la U.O.M. Así conquisté el título de campeón de medio fondo para luego enrolarme en esta temporada en el Sindicato de Micros y Omnibus. El gran apoyo que recibí para competir, resultó beneficioso para superarme y alcanzar triunfos de importancia. Este año he tenido la suerte de ganar el campeonato provinciai en velocidad, el subcampeonato de medio fondo y una tercera posición en los 1.000 metros con partida detenida. Algo fundamental para mi desempeño, ha sido la ayuda que recibi de la entidad que represento. También de mis compañeros de equipo Oscar Videla, Oscar Contreras, Ramón Aguilera, Rogelio Tromeur, Armando Araujo y Carlos Huerta.

Edgardo Navarro, que milita en la novena categoría, tiene en sus 13 años la calidad que distingue a los que pueden llegar a ser grandes figuras. Sus títulos de campeón en 500 metros con partida detenida en el provincial realizado en San Rafael, además del subcampeonato de medio fondo, dan las pautas de su calidad ciclística. Edgardo Navarro nos dijo en su visita:

—Para llegar a lograr esos títulos, tuve la ayuda del Sindicato de Micros y Omnibus. Trataré de seguir entrenándome mucho para devolverles con triunfos el apoyo que me brindan.

Finalmente el señor Ricardo Díaz, secretario de la subcomisión de deportes del mencionado sindicato, nos manifestó que ahora trabajan para constituir un buen plantel de ciclistas para la temporada de ruta. Agregó que ya cuentan con los corredores Eugenio Figueroa, Oscar Videla, Oscar Contreras, Armando Araujo, Carlos Huerta, Ramón Aguilera, Miguel Ponce, Rogelio Tromeur y Roberto Núñez para competir en la categoria de cuarta a primera; Angel Gatica y Oscar Lezcano en quinta y sexta; Ignacio Jara en séptima y octava; Edgardo Navarro en novena y décima; Reinaldo Javier Roque en la categoria para 8 y 9 años de edad; Raúl Carribale para 6 y 7 años de edad y la señorita Otilia Ponce en damas.

Los señores Cirilo Baroni y Osvaldo Sosa, dijeron también que la entidad que dirigen está muy conforme con la campaña cumplida por sus pedalistas, a quienes se les continuará brindando el apoyo que necesitan para competir.

El 53° aniversario del Club La Consulta

Dio lugar a una interesante reunión social, la cena anual de camaradería realizada por el club Sportivo La Consulta, con motivo de la celebración de su quincuagésimo tercer aniversario, en su salón de actos.

Alrededor de medio millar de comensales, entre los que se contaban gran cantidad de damas, dieron realce al acto, que, como en años anteriores, tuvo gran animación.

Presidió la fiesta su titular, Sr. Elio Testa, que fue acompañado en la cabecera principal por el Rdo. padre Jorge A. Gatto Dupleix, el mayor Rubén Paz, jefe de la Compañía de Telecomunicaciones 141 de Campo Los Andes; comisionado municipal, señor Francisco Marinelli; presidente de la Liga Sancarlina de Fútbol, señor Eduardo Peñafiel, jefe de la 8ª Compañía Ingenieros de Montaña, teniente primero, Luis A. Sthulher; ex presidentes del club La Consulta, señores, doctor José María Méndez, Jorge Micames y Roberto Bianchetti, el señor Primitivo Sancho, sub delegado de Aguas del rio Tunuyán, las reinas del departamento de San Carlos y del club Sportivo La Consulta, señoritas Eliana Lourdes González y María Antonia Lobello y otros invitados especiales.

Canciones y números artísticos matizaron la reunión, a la vez que por los altavoces se dio lectura a una profusa cantidad de notas y telegramas de salutación de ligas, clubes y simpatizantes de la entidad.

También los señores Marinelli y Sancho fueron portadores de mensajes del señor interventor federal, doctor Luis María Rodríguez y del superintendente general de Irrigación, por el cual se exime y condona la deuda que tiene pendiente el club Sportivo La Consulta. La firma Stabio S. A., por intermedio de su agente local, señor Manuel Góngora, adhirió a las donaciones con un cheque por $ 2.000 nuevos.

Luego, en rápida síntesis, el señor Testa expresó la gratitud de la comisión directiva hacia todo y cada uno los que en una u otra forma contribuyen a la vida del club.

También el doctor José María Méndez —22 años— presidente, tuvo emocionada recordación. Por los ex jugadores lo hizo el señor Angel Navarro.

Instantes antes de comenzar la reunión danzante que tuvo gran animación, se procedió a la elección de la reina del deporte del club. Fue ungida la señorita Mónica Beatriz Martínez, belleza del lugar que cuenta con 15 años, rubia y ojos verdes y es estudiante secundaria.

Nacional

Jorge Newbery venció a Bartolomé Mitre: 2-1

Se completó así la primera fecha

POSADAS, (Misiones), 22 (Telam). — Ante poco público y en un campo de juego en muy malas condiciones, Jorge Newbery de Junín se impuso al local Bartolomé Mitre por dos goles a uno, completándose así la primera fecha, iniciada el viernes pasado, del campeonato nacional de fútbol "Presidente de la Nación, Teniente General Juan Domingo Perón".

Apenas iniciado el encuentro el conjunto de Bartolomé Mitre se puso en ventaja merced a una buena combinación de sus delanteros, que cristalizó en la red Panaciuk.

El estado barroso del campo de juego fue aprovechado en los primeros minutos del encuentro por el conjunto local, que llegó con peligrosidad hasta la valla de Gironacci. Pero rapidamente el equipo de Jorge Newbery reaccionó y logró la paridad en el marcador merced a una entrada en profundidad de su puntero Quinteros, quien luego de eludir la vigilancia de su marcador con rasante disparo dobleg la resistencia de Chichizola.

Sorprendió al conjunto local la rapidez del empate logrado por su rival. Rodriguez y C. Lopez trataron de retener la pelota para llegar jugando hasta las últimas líneas de Jorge Newbery, pero fueron superados por el medio campo juninense.

En una peligrosa jugada, le cometieron infracción, dentro del area, al puntero Quinteros, que el árbitro Teodoro Nitti sancionó con el correspondiente penal. Ejecutado por Molina, a la derecha de Chichizola, significó la segunda conquista de Jorge Newbery, que al final se convirtió en el gol de la victoria de la visita.

En el periodo complementario Bartolome Mitre se lanzó en busca del empate. Una y otra vez llegó hasta la valla de su rival, pero la defensa de Jorge Newbery y en última instoncia la buena actuacion de Gironacci impidieron que el conjunto local alcanzara la igualdad.

La sintesis del encuentro fue la siguiente:

Bartolomé Mitre: Chichizola; Chapay, Gómez, H. Lopez, Benitez, O. López, Rodriguez, Horster, Fontona, Panaciuk y Villagra DT.: A. Deambrosi.

Jorge Newbery: Gironacci: Vilchez, Solis, Zubialde, Spadaro, Manceda, Traverso, Rodriguez, Quinteros, Aviles y Molina. DT.: R. Azconzabal.

Goles en el primer tiempo: a los 5' Panociuk (BM), 10' Quinteros (JN) y a los 27' Molina (JN) de penal.

Cambios: en Bartolomé Mitre, Delpiano por Horster y en Jorge Newbery Zunino por Spadaro y Cacagna por Quinteros.

Recaudación: 213.450 pesos.
Arbitro: Teodoro Nitti.
Cancha: Bartolomé Mitre.

Arbitros

BUENOS AIRES, 22, (NA). Esta es la nómina de árbitros que tendrán a su cargo el control de los partidos que, por la segunda fecha del campeonato Nacional, se jugara el miércoles:

Zona "A": All Boys - Cipolletti (Raúl Loureiro); Vélez - Estudiantes (Angel Coerezza); San Martín - Huracán (Humberto Dellacasa); y Gimnasia de Mendoza - River (Arturo Ithurralde).

Zona "B": Aldosivi - Argentinos (Jorge Galvé); Gimnasia La Plata - Ferro (Roberto Maino); San Lorenzo - Atletico Tucumán (Teodoro Nitti); y Boca - Juventud Alianza (Roberto Barreiro).

Zona "C": Unión - Bánfield (Jorge Romero); Central - Jorge Newbery (Claudio Busca); Gimnasia de Jujuy - Chacarita (Abel Gnecco); y Belgrano - Independiente (Miguel Comesaña).

Zona "D": Témperley - Colón (Oscar Veiró); Bartolomé Mitre - Newell's (Sergio Garcia); Atlanta - Juventud Antoniana (Juan Carlos Rodriguez); y Racing Talleres (Roberto Goicoechea).

Salvo los partidos entre All Boys - Cipolletti y Témperley-Colón, que se jugarán a partir de las 16, el resto se disputará a las 21.

Inhabilitados

BUENOS AIRES, 22, (NA). Están inhabilitados por el tribunal disciplinario todos aquellos jugadores que fueron expulsados durante la primera fecha del campeonato Nacional. En consecuencia, no podrán jugar en la jornada del miércoles.

Esta es la nómina de jugadores que fueron citados para mañana y a los que el tribunal les dictará sanción el jueves próximo, por haber sido expulsados de los terrenos de juego, durante el transcurso de la primera fecha del torneo:

Rodolfo Dominguez (Racing); Ricardo Pavoni y Ricardo Bochini (Independiente); Héctor Arregui (Ferro), Julio Asad (Vélez); Jorge Sanabria (Huracán); Oscar Peracca (Gimnasia de La Plata); Carlos Oscar Pachamé (Estudiantes); Francisco Azzolini y Horacio Palmieri (Atlanta); Raúl Grimoldi y Miguel Onzari (Chacarita); Francisco Lavoratto (All Boys); y Roberto Astudillo (Banfield).

Como se apreciará, los equipos indirectamente afiliados, llamados en esta capital "equipos del interior", no han registrado ni una sola expulsion.

Primera "B"

BUENOS AIRES, 22. (Télam). — Los partidos suspendidos el sábado último debido a las malas condiciones de los campos de juego, correspondientes a la trigésima jornada del certamen de primera "B", se llevarán a cabo mañana.

Entre los cotejos suspendidos figuran los que debían disputar el primero y segundo del torneo, Quilmes y San Telmo, respectivamente. Ambos actuarán mañana con mayor tranquilidad, dado que quién los seguía, Sarmiento de Junín, perdió una buena oportunidad de consolidar su privilegiada ubicación al caer derrotado en Mataderos por Nueva Chicago.

Los cotejos a desarrollarse, con sus respectivos árbitros, son los siguientes: San Telmo-Italiano, Luis Machuca; Defensores de Belgrano-Sportivo Dock Sud, Derval Parenti; Comunicaciones-Almagro (en Estudiantes de Buenos Aires), Aldo Ottone; Arsenal de Sarandí-Almirante Brown, Pedro Feola. Estos cuatro partidos comenzarán a las 16. El restante, a cargo de Estudiantes y Quilmes, que tendrá por escenario la cancha de Atlanta y que será conducido por el juez Juan Carlos Ponfil, está anunciado para las 21.

Maryllack se entrenó ayer en la selección

BUENOS AIRES, 22 (Télam). — La selección nacional de fútbol que tomará parte en los Juegos Panamericanos de México, realizó esta tarde un nuevo entrenamiento en la cancha de la Union Obreros y Empleados Municipales.

De los jugadores convocados estuvieron ausentes con permiso: Sergio Fortunato, José Ceballos y José Tello, mientras el salteño Pablo Cárdenas, no arribó a tiempo.

El zaguero de Huracán, Aldo Espinoza, comenzó a entrenar en forma liviana y muy posiblemente a fin de semana iniciará la práctica de fútbol.

Los jugadores efectuaron trabajo con balones y Gimnasia recreativa por espacio de una hora, a las órdenes del técnico César Luis Menotti, fueron los siguientes: Carlos Suárez, Alberto Vivalda, Manuel Pereyra, Luis Galván, Ricardo Alonso, Eduardo Mariliack, Américo Gallegos, Pedro Fernández, Daniel Valencia, Pedro Farías, Carlos Salinas, Jorge Salas y Juan Silva.

El equipo volverá a entrenar mañana, a las 10 en el mismo escenario.

Automovilistas regresaron del Brasil

BUENOS AIRES, 22. (Télam). — Procedentes del Brasil, donde participaron en las competencias para coches de Turismo realizadas en los circuitos de Interlagos y Brasilia, regresaron este mediodía los pilotos Carlos Garro, Jorge Recalde y Esteban Fernandino, además del representante del Automóvil Club Argentino, ingeniero Esteban Sierra.

Básquet: hoy se reúne la Asociación

El consejo directivo de la Asociación Mendocina de Básquetbol se reunirá hoy a las 20.30 para ultimar los detalles de la iniciación de los campeonatos oficiales de primera "A" y "B".

Homenaje a Castellani se efectuará el 26

La Peña de la Amistad Futbolística informó que la tradicional reunión de los últimos viernes de cada mes, consistirá en esta ocasión en un homenaje al señor Spartago Castellani, ex presidente de esa entidad, recientemente fallecido. En consecuencia, se anunció que el próximo 26 hará oficiar una misa a las 20 en la basílica de San Francisco.

Se invitó a concurrir a los simpatizantes que nuclea a futbolistas veteranos junto con sus familiares.

Mundial 78

Miembros de la FIFA visitarán las obras

BUENOS AIRES, 22 (NA). — El "Bureau" de la FIFA para la copa mundial de 1978, visitará nuestro país entre los días 10 y 16 de noviembre para tomar conocimiento de las obras proyectadas y puestas en marcha. Así lo hizo saber el comité organizador del mundial 78, a través de su oficina de prensa y difusión.

En los últimos días, como un anticipo de esta visita, estuvo reunido con el secretario de Deportes y Turismo, Pedro Eladio Vázquez el vicepresidente de la FIFA, Juan Goñi. Según se informó, la impresión que Goñi, de nacionalidad chilena, recogió de la Argentina, es óptima y así, se dijo, lo hizo saber al resto de las autoridades del próximo organismo mundial de fútbol.

La comitiva que arribará el día 10 de noviembre es la siguiente:

Herman Neuberger, Juan Goñi, Harry Cavan, Habilio D'Almeida, Ferdinand Hidalgo Rojas, Herman Joch y Abel Mustafa.

Tras su estada en nuestro país partirán junto al presidente de AFA, David Bracutto y a Martín Noél, representante argentino ante la FIFA, a Guatemala donde se reunirá el Comité Organizador del Mundial de FIFA e informará lo xisto en Argentina. Además se tratarán otros importantes temas".

LICITACIONES

GOBIERNO DE SAN LUIS
MINISTERIO DE OBRAS Y SERVICIOS PUBLICOS
PLAN TRIENAL
DIRECCION GENERAL DE HIDRAULICA
LICITACION PUBLICA Nº 3/75

Postérgase la LICITACION PUBLICA Nº 3/75, para el día 20 de Octubre de 1975 a las 10.30 horas, ejecución de la Obra: 16 PERFORACIONES DE EXPLORACION - EXPLOTACION PARA USO HUMANO, GANADERO Y RIEGO, TERMINADAS Y EQUIPADAS EN DISTINTOS DEPARTAMENTOS DE LA PROVINCIA (Ayacucho, Belgrano, Junín, La Capital, Pedernera y Pringles, dependiente del Departamento Aguas Subterráneas.

PRESUPUESTO OFICIAL: $ 10.833.548,00.

PRECIO DEL PLIEGO: $ 500,00.

San Luis, 18 de setiembre de 1975.

RAFAEL L. PALACIO
Jefe de Compras
Dirección General de Hidráulica

23|9|F|93389|25|9|A

MINISTERIO DE ECONOMIA
CORPORACION DE EMPRESAS NACIONALES
YACIMIENTOS PETROLIFEROS FISCALES
DESTILERIA LUJAN DE CUYO
Licitación Pública 70 Nº 173

Llámase a LICITACION PUBLICA para Instalación de Alumbrado, Area Parque de Tanque Nº 12, 13 y 14.

APERTURA: 14 de Octubre de 1975, a las 12 horas, en YPF, Destilería Luján de Cuyo.

PLIEGOS: Administración Destilería Luján de Cuyo (Compras y Contrataciones), en días hábiles de lunes a viernes, de 8 a 12 horas.

VALOR DEL PLIEGO: CIEN PESOS ($ 100,00). 19|9|F|92528|28|9

MINISTERIO DE ECONOMIA
Corporación de Empresas Nacionales
YACIMIENTOS PETROLIFEROS FISCALES
Destilería Luján de Cuyo
Licitación Pública 70 - Nº 168

Llámase a licitación pública para la adquisición de SULFATO DE ALUMINIO.

Apertura: Día 2 de octubre de 1975, a las 11.30 horas, en YPF, Destilería Luján de Cuyo (Mendoza).

Pliegos: Administración Destilería Luján de Cuyo (Compras y Contrataciones), en días hábiles de lunes a viernes de 8 a 12 horas.

Valor del pliego: Veinte pesos (20,00). 15|9|F|90632|24|9

MUNICIPALIDAD DEL PUEBLO DE LAS HERAS
LICITACION PUBLICA
EXPTE. Nº 4370/75

Llámase a Licitación Pública para el 13 de octubre de 1975, a las 10.30 horas, para compra de equipos de iluminación a vapor de mercurio, destinado a la remodelación del alumbrado público, conforme a detalles técnicos y exigencias estipuladas en el pliego de condiciones.

VALOR DEL PLIEGO: $ 200.—

Se puede adquirir en la oficina de Compras y Suministros de 8 a 13 horas. San Miguel y Rivadavia, Las Heras.

20|9|F|92892|24|9

MINISTERIO DE ECONOMIA
CORPORACION DE EMPRESAS NACIONALES
YACIMIENTOS PETROLIFEROS FISCALES
DESTILERIA LUJAN DE CUYO
LICITACION PUBLICA
70 - Nº 172

Llámase a LICITACION PUBLICA para ADQUISICION DE ACCESORIOS PARA CAÑERIAS.

APERTURA: 10 de Octubre de 1975, a las 12 horas, en YPF, Destilería Luján de Cuyo.

PLIEGOS: Administración Destilería Luján de Cuyo (Compras y Contrataciones), en días hábiles de lunes a viernes, de 8 a 12 horas.

VALOR DEL PLIEGO: VEINTE PESOS ($ 20,00). 17|9|F|92035|26|9

MINISTERIO DE ECONOMIA
Corporación de Empresas Nacionales
YACIMIENTOS PETROLIFEROS FISCALES
Destilería Luján de Cuyo
Licitación Pública 70 Nº 170

Llámase a licitación pública para ADQUISICION DE ANILINA AZUL Y ROJA.

Apertura: 3 de octubre de 1975, a las 12 horas, en YPF, Destilería Luján de Cuyo.

Pliegos: Administración Destilería Luján de Cuyo (Compras y Contrataciones), en días hábiles de lunes a viernes de 8 a 12 horas.

Valor del pliego: Veinte pesos (20,00). 15|9,F,90622|24|9

EXPLOTACION DE LA PLAYA DE ESTACIONAMIENTO DE AUTOMOTORES DEL AEROPUERTO INTERNACIONAL MENDOZA
LICITACION PUBLICA Nº 11/75
para la explotación de la Playa de Estacionamiento de Automotores.

PLIEGOS: Venta en el Aeropuerto Internacional Mendoza hasta el día 29 setiembre 1975 en días hábiles de 7.30 a 12.30 hs.
VALOR: CIEN PESOS ($ 100,00).
FECHA DE APERTURA: 30 Setiembre de 1975.
LUGAR: Jefatura Región Aérea Noroeste - Aeropuerto Internacional, Córdoba.

FUERZA AEREA
REGION AEREA NOROESTE

22|9|F|93231|23|9

MINISTERIO DE ECONOMIA
Corporación de Empresas Nacionales
YACIMIENTOS PETROLIFEROS FISCALES
Destilería Luján de Cuyo
Licitación Pública 70 Nº 169

Llámase a licitación pública para ADQUISICION DE CABLES ELECTRICOS.

Apertura: 3 de octubre de 1975, a las 12 horas, en YPF, Destilería Luján de Cuyo.

Pliegos: Administración Destilería Luján de Cuyo (Compras y Contrataciones), en días hábiles de lunes a viernes de 8 a 12 horas.

Valor del pliego: Veinte pesos (20,00). 15|9|F|90342|24|9

MINISTERIO DE ECONOMIA
Corporación de Empresas Nacionales
YACIMIENTOS PETROLIFEROS FISCALES
Destilería Luján de Cuyo
Licitación Pública 70 Nº 171

Llámase a licitación pública para ADQUISICION DE CIZALLA COMBINADA.

Apertura: 10 de octubre de 1975, a las 11 horas, en Y. P. F., Destilería Luján de Cuyo.

Pliegos: Administración Destilería Luján de Cuyo (Compras y Contrataciones), en días hábiles de lunes a viernes de 8 a 12 horas.

Valor del pliego: Veinte pesos ($ 20,00). 16|9|F|90808|25|9

MINISTERIO DE ECONOMIA
CORPORACION DE EMPRESAS NACIONALES
Gas del Estado
Licitación Pública Nº 5/75

Llámase a LICITACION PUBLICA "Por la adquisición de manga de caucho y tela y/o malla de alambre, para propano - butano, diámetros 1 1/2" y 2".

Apertura: 13 de Octubre de 1975 a las 11 horas.

Las firmas interesadas pueden retirar los pliegos respectivos en División Compras, sita en calle Las Tipas y Santiago del Estero, Godoy Cruz, Mendoza, de 7 a 13,30 horas, los días hábiles de lunes a viernes.

23|9|F|93463|24|9

INTERVENCION FEDERAL EN MENDOZA
MINISTERIO DE HACIENDA
DIRECCION DE COMPRAS Y SUMINISTROS
"ARRENDAMIENTO DE LOCAL"
LICITACION PUBLICA Nº 128

Llámase a LICITACION PUBLICA, para el día y hora que seguidamente se detallan, con el destino y motivo que se expresan:
APERTURA: 9 de Octubre de 1975, a las 10 horas.
MOTIVO: Contratación en arrendamiento de un inmueble con edificio, que ubique en la Ciudad de San Martín.
DESTINO: Dirección de Tránsito y Transporte - Zona Este.
Las listas detalle y Pliego de Condiciones se encuentran a disposición de los interesados en esta DIRECCION DE COMPRAS Y SUMINISTROS - Palacio de Gobierno - 2º Piso - Cuerpo Central - Mendoza.

17|9|F|92007|23|9|A

Edictos Judiciales

EDICTO. — Caja de Seguro Mutual Ley 1828, cita cinco (5) días beneficiarios Fernando Maximino Funes Reyes para reclamos derechos seguro mutual. - Antonio Eduardo Schillaggi, Director Gerente, Caja de Seguro Mutual. 19/9/C/73/23/9

EDICTO. — Caja de Seguro Mutual Ley 1828, cita cinco (5) días beneficiarios Juan Carlos Rodríguez Castillo para declamos derechos seguro mutual. - Antonio Eduardo Schillagi, Director Gerente, Caja de Seguro Mutual. 20|9|C|344|24|9

EDICTO. — Exped. D.G.I. 124.706 Pelegrina, José M. Manuel M. perforaron en su propiedad en Carril, Luján en 0,00 - 110 m. Antepozo y 110 m. - 170 m. 12". Empresa Perforadora: Tecnicagua S.A. 22|9|C|69|23|9

EDICTO. — Exped. D.G.I. 124.708 Bermúdez, Raymundo Manuel perforó en su propiedad en El Algarrobal, Las Heras en 0,00 m. - 88 m. 10" y 88 m. - 183 m. 8". Empresa Perforadora: Tecnicagua S.A. 22|9|C|70|23|9

EDICTO. — Caja de Seguro Mutual Ley 1828, cita cinco (5) días beneficiarios Tránsito Segundo Vélez Báez para reclamos derechos seguro mutual. Antonio Eduardo Schillagi, Director Gerente. 22|9|C|76|26|9

EDICTO. — Se hace saber a interesados en la quiebra de Gómez Hnos. S. C. C. que la rendición de cuentas presentada por la Comisión Liquidadora, el Juzgado proveyó: "Mendoza, 10 de diciembre de 1974. Téngase presente en cuanto corresponda. - Agréguense las planillas acompañadas. Córrase vista de las mismas a los interesados por el término de tres días y al Ministerio Fiscal. Notifíquese. Firmado: Enrique Héctor Catapano. Juez". - Felipe A. de la Rosa C., secretario. 22|9|C|499|24|9

EDICTO. — Juez Civil Gral. Alvear cita y emplaza herederos y acreedores Antonio Enrique Cano, audiencia Siete de Octubre próximo Diez Horas. Alberto de Mattos Marcal, Secretario. 22|9|F|93261|26|9

EDICTO JUDICIAL. — Juez Sexto Civil, cita y emplaza a herederos y acreedores de Juan Ortiz Jara, comparendo tres de Octubre de 1975, once horas. - Alberto J. Sacchi Yori, Secretario. 12|9|C|444|23|9|A

EDICTO. — Orden Primer Juzgado Civil San Rafael, Secretaria Uno comunica Martillero Fernando Rodriguez Ormazabal. Matricula 675, rematará Dos Octubre proximo, Once Horas, Estrados Tribunales (Casa Departamental). Combinado marca "G. Marconi" con radio y cambiador automático modelo CP. S-155; y una —ESCUABE— grande récord extrachato, buen estado. Sin base mejor postor. Comprador abonará 20 % seña y comisión martillero acto remate, saldo aprobada subasta juicio 71.093 -B- "Navarro Juri Juan contra Francisco Figueras y otro por Cambiaria". Exhibición Casa Departamental. Informes: Secretario autorizante o martillero. San Juan 264 - San Rafael. 22|9|F|93253|24|9

EDICTO. — Juez Segundo Juzgado Civil, San Rafael, cita herederos y acreedores Armando Zanarini comparendo veintinueve setiembre corriente, nueve treinta horas. Autos 14.335 "C". Hector Dick Ulloa, Secretario. 12|9|F|89870|23|9|A

EDICTO. — Juez Décimo Juzgado Civil cita herederos y acreedores de Reyes R. Naldo González y Aurora Celia de Gonzalez, comparendo veintitres de octubre próximo nueve horas. - Expediente 10.565. - Juan Carlos Calderon, secretario. 15|9|C|44|25|9|A

EDICTO. — Juez Primer Juzgado Civil cita y emplaza herederos y acreedores de Pastor Bezategui comparendo catorce de octubre próximo a las diez treinta horas. - Expte. Nº 118.339. - Luis A. Benvenuto, secretario. 23|9|C|908|25|9|A

EDICTO. — Juez Trece Civil cita herederos y acreedores de: María Magdalena Soria de Fernández comparendo dia siete octubre próximo diez treinta horas. Autos Nº 70.970. - Oscar Balmes, secretario. 15|9|C|954|25|9|A

EDICTO. — Primer Juzgado Civil, cita y emplaza herederos y acreedores de Salvador Cubaino comparendo Nueve de Octubre proximo a las Nueve Horas. Expte. Nº 118.349. Luis A. Benvenuto. - Secretario. 15|9|C|909|25|9|A

EDICTO JUDICIAL. — Juez Sexto Civil, cita y emplaza a herederos y acreedores de Camilo Zeid, comparendo diecisiete de octubre próximo, once y treinta horas. - Alberto Sacchi Yori, secretario. 15|9|C|991|25|9|A

EDICTO JUDICIAL. — Juez Sexto Civil, cita y emplaza a acreedores y herederos de Pablo Guillermo Cespedes Videla, comparendo catorce de octubre proximo, once y treinta horas. - Alberto J. Sacchi Yori, Secretario. 17|9|C|180|29|9|A

EDICTO. — Juez Decimo Cuarto Juzgado Civil, cita y emplaza herederos y acreedores de: "Crescenciano; Cresenciano, Crecenciano; Crecenciano o Crestenciano Cantero o Cabrera", comparendo seis octubre próximo diez y treinta horas. Autos Nº 86.632. - Felipe A. De de la Rosa C., Secretario. 17|9|C|261|29|9|A

EDICTO. — Juez Segundo Juzgado Civil Cita herederos y acreedores de Juan Ramon Carmona, comparendo ocho de octubre proximo a las ocho y treinta horas. - Elda I. Savoy, Secretaria. 17|9|F|92030|29|9|A

EDICTO. — Segundo Juzgado Civil, cita herederos y acreedores de Pedro Jose Rios, audiencia dia seis de octubre proximo a las ocho y treinta. Autos Nº 16.306. Elda Ines Savoy, secretaria. 17|9|F|92019|29|9|A

EDICTO. — Primer Juzgado Civil San Rafael, cita herederos y acreedores de Ramón Hector Poblet, audiencia dia veintinueve de setiembre proximo a las nueve horas. Autos Nº 72027 -B-. Oscar Suarez. Secretario. 17|9|F|92014|29|9|A

EDICTOS. — Juez Quince Civil, cita herederos, acreedores: María Isabel Brudezan Gabutti, comparendo: Octubre tres, doce y treinta. Expte.: 38.209. - Rodolfo H. Puebla, Secretario. 17|9|C|486|29|9|A

EDICTO. — Juez Tercer Juzgado Civil, cita herederos y acreedores de Oreste Federici, comparendo Veintenueve de Octubre proximo, Once y Treinta Horas. Arnaldo Andres Frigerio, Secretario. 17|9|C|495|29|9

EDICTO SUCESORIO. — Juez Octavo Civil, cita herederos y acreedores Rogelio Lucero, audiencia: veintiocho octubre próximo, doce horas. Autos: 39.321. - Oscar Willian Tello, Secretario. 19/9/C/763/1/10/A

EDICTO. — Juez Séptimo Juzgado Civil cita a herederos y acreedores de Pablo Cohn, comparendo ocho de octubre, doce horas. Expediente nº 38056. - José M. Hidalgo, Secretario. 19/9/C/774/1/10/A

EDICTO. — Juez 12 Civil cita y emplaza herederos y acreedores de Francisco Olaiz comparendo nueve octubre próximo once horas. Autos Nº 69596. - Carlos M. Barrionian. 19|9|C|767|1|10|A

EDICTO. — Juez Segundo Juzgado Civil San Rafael cita herederos y acreedores Luis Verdugo audiencia Veintiuno octubre próximo ocho y treinta. Autos Nº 16.392. Elda I. Savoy, Secretaria. 19/9/F/92501/1/10/A

EDICTO. — Juez Décimo Juzgado Civil cita herederos y acreedores María Josefa o Josefina Aciar Vda. de Ortiz comparendo veinticuatro octubre nueve horas. Expte. Nº 10.409. Juan Calderón. Secretario. 23|9|C|367|3|10|A

EDICTO. — Juez 1º Civil - autos 38.884 - "Cabrera Martín Francisco, sucesión", cita y emplaza herederos y acreedores comparendo siete de octubre proximo, nueve horas. Secretario: Francisco [illegible]. 23|9|C|310|3|10|A

EDICTO. — Juez Segundo Juzgado Civil, cita herederos y acreedores de Roque Tránsito Pérez, comparendo ocho de octubre próximo a las doce horas. Autos 102.799. Secretario: Eduardo Giménez B. 23|9|C|296|3|10|A

EDICTO DE NOTIFICACION. — Juez Segundo Juzgado Civil San Rafael, Secretaria Sr. Hector Dick Ulloa, hace saber autos Nº 15.227 - "Corvalán Luisa c|Elcira M. de Bustamante p|titulo supletorio", que Luisa Corvalán solicita título [illegible] sobre inmueble superficie 2.657,88 m. cuadrados ubicado sobre ruta nacional 143, Distrito Rama Caida, limitando Norte: Rio Diamante; Sur: Ruta Nac. 143; Este: José Salinas y Oeste: con Modesto Vicente Morales. Citase a Elcira Manal la de Bustamante y a quienes se consideren con algún derecho sobre inmueble. M. Dick

CORREO ARGENTINO MENDOZA
Concesión Nº 228
Tarifa Reducida
Franqueo a Pagar
Concesión Nº 47/Dto. 8º

LOS ANDES

MENDOZA — Martes 23 de Setiembre de 1975 — Año XCIII — Núm. 31.051

Campeonato Nacional

Cambios en el "Lobo". Ríver Plate llega hoy

Para las 15.46 de hoy, por vía aérea, en un vuelo de Aerolíneas Argentinas, está previsto el arribo a Mendoza de la delegación futbolística de River Plate. El campeón metropolitano enfrentará mañana a Gimnasia y Esgrima, en la cancha de Independiente Rivadavia, por la segunda fecha del Campeonato Nacional. Ríver llegará con todos sus titulares y con el respaldo que le dio su reciente victoria sobre Boca Júniors, en la primera fecha. Al decir titulares nombramos a Fillol, Perfumo, Luque, la reciente adquisición en precio récord (750 millones de pesos viejos), J. J. López, Mas, Pena, Raimondo, Merlo, etc etc.

Lo que no se ha podido confirmar es si Mémoli y Muñoz, los dos mendocinos que pasaron a River a préstamo para el Nacional, llegarán con el plantel. Se cree que sí, que vendrían con la delegación que la integran un total de 35 personas. El alojamiento está previsto en el hotel Balbi. La visita de River supone todo un acontecimiento. Y ya no se trata de un amistoso, como las anteriores presentaciones de los "Millonarios" este año ante Independiente Rivadavia y Huracán Las Heras. Es un partido por el Nacional.

Dos de las grandes figuras de River Plate, que mañana estarán frente al "Lobo" del parque. Pedro González y Leopoldo Jacinto Luque. Aquí sorprendidos después del partido con Boca Júniors, con la alegría del triunfo en sus rostros. Ambos, justamente, fueron los autores de los goles en el clásico. (Radiofoto de Télam)

El "Lobo"

Tras su derrota en San Juan, el "Lobo" mendocino alienta la gran esperanza de la rehabilitación. Es la mejor oportunidad para encontrar el camino de la recuperación y del éxito. Una empresa difícil, pero no imposible.

La delegación "Blanquinegra" llegó el domingo a la noche desde San Juan y continuó concentrada. Los futbolistas fueron licenciados a las 9,30 de ayer a la mañana, cuando recibieron permiso para visitar

Juan Carlos Gutiérrez, que en San Juan se ganó el puesto de titular en la formación de Gimnasia y Esgrima. Jugador de talento.

a sus familiares. Anoche volvieron a concentrarse, a las 19 y 45. Esta vez en el Motel de Chacras de Coria.

En forma extraoficial hemos tenido conocimiento de que mañana habrá cambios en la formación superior. El técnico nada ha dicho al respecto, pero se sabe que se producirán novedades de importancia. Uno de los hombres que aparece ahora como titular es Juan Carlos Gutiérrez, el futbolista "Granate" de buen rendimiento frente a Atlético Alianza a partir del momento en que ingresó. Se descuenta que estará en la formación base.

Seguramente hoy se tendrá un panorama más definido, en cuanto a la formación del "Lobo" del parque.

Precios

Para el partido de mañana, que comenzará a las 21 en el estadio "Azul" del parque, regirán estos precios: popular, 70 pesos; menores y damas a popular, 30 pesos; adicional a platea, numerada, 300 pesos. Los socios de Gimnasia, con la cuota al día, abonarán el 50 % de la entrada a popular, mientras que los asociados de Independiente pagarán el total del importe fijado.

Venta anticipada

Las entradas generales y plateas se venderán mañana miércoles, de 9 a 13, en el local comercial de avenida San Martín 1266. Las boleterías se habilitarán a las 16 en la cancha de Independiente (populares y plateas). Ese día, a las 14, se habilitará un boletería por la calle Boulogne Sur Mer.

Accesos

Las boleterías y puertas de acceso para la entrada a tribuna popular estarán emplazadas por avenida Boulogne Sur Mer y por calle prolongación Rufino Ortega. Las entradas a platea (con popular), se venderán por avenida Las Tipas y en el mismo sector se expenderán las localidades para socios de Gimnasia. También por avenida Las Tipas se ha dispuesto el acceso de plateístas, abonados, invitados especiales y poseedores de carnets de la Liga Mendocina de Fútbol y Círculo de Periodistas Deportivos. Estas últimas credenciales (Liga y Círculo), con fotografía, tendrán acceso a platea baja sin numerar. Sin fotografía, a popular. Las puertas del estadio se habilitarán a las 17. El preliminar comenzará a las 19.15.

El consejo de la Liga sesiona hoy

La habitual reunión semanal mantendrá esta noche, desde las 21, el consejo directivo de la Liga Mendocina de Fútbol. Tratará asuntos relacionados con su movimiento interno y la correspondencia recibida. Asimismo, tendrán entrada despachos de distintas comisiones para ser considerados.

La Federación de Tenis hará hoy asamblea

La Federación Mendocina de Tenis hará realizar hoy, a partir de las 20, su asamblea general ordinaria en Perú 2392 de esta ciudad. El orden del día a tratarse es el siguiente: 1º) Lectura y consideración de la memoria y balance general último ejercicio al 30-6-75; 2º) Designación de dos asambleístas para suscribir el acta de la asamblea; 3º- Fijar cuota de afiliación de los clubes; 4º- Elección de presidente, vicepresidente para el período 1975-1977; y 5º) Elección de síndicos (titular y suplente).

Pelota a paleta

Quedó constituída la nueva comisión directiva de la Federación Mendocina de Pelota a Paleta. Preside la misma el señor Miguel Roberto Baccarelli; vicepresidente, señor Arturo Riquelme; secretario, doctor Rogelio Jorge Suero; prosecretario, señor Alberto Zurdo; tesorero, señor Pedro Costa; protesorero, señor Angel Ortega. Las relaciones públicas estarán a cargo del señor Vicente Massara y los revisores de cuentas serán los doctores Julio Filippini y Santiago Marangghi. Además el cuerpo se completa con vocales titulares y suplentes, representantes de todos los clubes afiliados.

Torneo mendocino

El próximo sábado, a las 17, se iniciará el campeonato mendocino de pelota a paleta. Se jugarán partidos en las canchas de Argentino, Regatas, Villa Emilia, San Martín, Social Maipú y Gimnasia y Esgrima.

El torneo abarcará a las categorías primera, segunda, tercera y cuarta y contará con la participación de representativos de los clubes Gimnasia y Esgrima, Villa Emilia, Social Maipú, San Martín, Y.P.F., Atlético Argentino, Automóvil Club Mendoza y Club Mendoza de Regatas.

Se disputó un torneo de bochas en Godoy Cruz

Representantes del Sindicato de la Municipalidad de Godoy Cruz, participaron en un torneo de bochas organizado por el club Deportivo Villa Marini, clasificándose en el quinto lugar en un total de 57 equipos.

El representativo municipal estuvo integrado por Emilio Salomón, Raúl Riera y Juan Leal, actuando como suplente Emilio Federiche.

Novedades del fútbol

Raúl Moral es el nuevo técnico de San Martín

El futuro de Escudero y Guerrero

El futuro futbolístico de Juan Carlos Escudero y Eduardo Alberto Guerrero podría estar en el fútbol cordobés. En un primer momento fue Talleres el club interesado en los servicios de esos dos elementos, a raíz de las buenas referencias que sobre los dos jugadores "Granates" dio el técnico "Pholo" Toledo en un reciente viaje a Córdoba. Justamente el viernes pasado hubo contactos telefónicos, de autoridades de Talleres con dirigentes de Luján. Ambos iban a pasar a préstamo por el Nacional, en tres millones de pesos viejos cada uno. Escudero con una apción establecida en 70 millones. Pero faltó tiempo para concretar la operación, en razón de que ese día venció el plazo de los clubes del interior para presentar la lista de buena fe en la AFA. Descartado Talleres se habla ahora de Instituto, también por referencias que dio a esa entidad el técnico Toledo. Ambos podrían integrar el plantel de Instituto en una gira por Brasil y Oriente que piensa realizar el club cordobés. Las conversaciones con Instituto podrían tener, de ahora en más, carácter oficial.

Volvió Bayón

Ya está de regreso en Mendoza el futbolista "Celeste" Hugo Bayón, que en el transcurso de la semana pasada fue sometido a prueba en San Lorenzo de Almagro (plantel de la tercera división porque la primera estaba en gira por Bolivia). De cualquier modo el técnico del plantel superior, Alberto Rendo, alcanzó a verlo en acción en un partido, cuando la delegación regresó a Buenos Aires, y quedó conforme del rendimiento del defensor de Gutiérrez. La operación no se hizo porque San Lorenzo ya tenía todos sus refuerzos previstos para el Nacional. Pero las puertas de San Lorenzo quedaron abiertas para el jugador "Celeste" y el pase podría concretarse a fin de año para la temporada 1976. Así se informó oficialmente. Señalemos que Bayón estuvo en Buenos Aires acompañado por el presidente de la entidad, señor Héctor Copparoni, quien manejó personalmente las tratativas.

Con Jorge Julio

A su regreso de Junín de Buenos Aires, donde viajó la semana pasada por razones familiares, conversamos con el técnico Jorge Julio. Nos indicó que tuvo oportunidad de presenciar un entrenamiento de Jorge Newbery y con complacencia nos informó que Rodolfo Juan Zuvialde y Arturo Dionisio Traverso rindieron con éxito en la práctica que observó. Es por eso —nos contó Julio— que ambos son titulares en Jorge Newbery, equipo que participa del Nacional. Recordemos que tanto Zuvialde como Traverso pasaron a préstamo por el Nacional al club de Junín, donde también juega nuestro conocido Mariano Gironacci.

No se hizo lo de Villegas

No se concretó el pase de Miguel Angel Villegas a Atlanta, club en el que había practicado con acierto. Villegas ya se reincorporó a su club, Huracán de San Luis, elenco dirigido por Elio Montaño y que puntea en el campeonato de esa provincia. La causa del fracaso de ese pase sería a raíz de un desentendimiento de Palmira,

Héctor Alfredo Millicay, es muy posible su pase a los "Albirrojos" como refuerzo para el certamen provincial. Hoy practica en el Este.

dueño del pase, y Huracán de San Luis, donde está a préstamo.

Miori en San Martín

El puntero izquierdo Juan Carlos Miori, que a principio de año estuvo en los planes de Atlético San Martín, vendría ahora para los "Albirrojos". Se incorporaría al plantel del Este para la disputa del torneo Provincial, en el que San Martín va a tomar parte por ser el campeón de la presente temporada. En los planes de los "Albirrojos" habría tres incorporaciones más, de futbolistas locales, cuyos nombres hasta el momento no han trascendido.

Práctica "Albirroja"

Para esta tarde, a las 16, está citado el plantel de Atlético San Martín a fin de reanudar las prácticas con vistas a partidos amistosos y el certamen Provincial. Los convocados son: Córdoba, Gramari, Barahona, Santiago Maryllack, Civitillo, Mosconi, Márquez, Monárdez, Costantini, Capadona, Arrieta, Moreno y Oscar Gómez.

Raúl Moral, que es el nuevo director técnico de Atlético San Martín. Dirigirá al equipo en el torneo provincial.

El éxito de Acosta Barreiro

En nuestra reciente estada en San Juan nos enteramos del éxito que acompaña a Pastor Acosta Barreiro, que dirige técnicamente a Los Andes. Asumió al frente del equipo hace ocho fechas y está invicto, con cinco triunfos, algunos por goleada y tres empates. Además Los Andes se encuentra a dos puntos del líder de las posiciones, Sportivo Desamparados. El propio Acosta Barreiro, con quien tuvimos oportunidad de conversar, nos dijo de su satisfacción porque las cosas están saliendo bien. Nos alegramos del éxito de Pastor Acosta Barreiro en San Juan porque sabemos de su seriedad, responsabilidad y capacidad para dirigir equipos.

Raúl Moral nuevo D.T. de San Martín

Raúl Moral es el nuevo director tecnico de Atlético San Martín. En forma interina se ha hecho cargo de esas funciones y continúa también al frente de la preparación física. Moral ya trabajó anteriormente como técnico. Incluso en San Martín y en otras entidades como Palmira y Andes Talleres. Estará al frente del plantel a partir de hoy, en que los "Albirrojos" reanudan los entrenamientos, y hasta la finalización del torneo Provincial, que comienza en octubre. Jorge Julio se alejó por un tiempo de la entidad y volvería a ese cargo en el mes de enero. La noticia que damos es oficial.

Gestión por Toledo

El reciente viaje del técnico "Pholo" Toledo a Córdoba obedeció a una gestión del club Instituto, que estuvo a punto de contratarlo como director técnico. Esto no se concretó a raíz de que Roberto Resquín, actual técnico, renovó su contrato con la entidad cordobesa.

Millicay y Carlos Gómez en el Este

Los futbolistas de Huracán Las Heras, Héctor Alfredo Millicay y Carlos Gómez, practicarán esta tarde con el plantel de San Martín y están en el equipo que mañana jugará un amistoso en San Rafael. Ambos, incluso, pasarían como refuerzos a San Martín por el torneo Provincial. Para ese certamen se autorizan siete refuerzos. Hay ambiente en el Este para ser contratados.

Mañana los "Albirrojos" en el Sur

Mañana se presentará en San Rafael el primer equipo de Atlético San Martín. En partido de caracter amistoso jugará con la selección de San Rafael. El encuentro comenzará a las 21 en cancha de Pedal Club. También viaja la quinta de San Martín, para actuar en el preliminar. De esta forma los "Albirrojos" inician su preparación para el Provincial.

Practican las "Viejas Glorias"

Para esta tarde, a las 18 está previsto un entrenamiento del plantel ne las "Viejas Glorias" de Gimnasia y Esgrima. Lo harán en el estadio del "Lobo".

Básquetbol femenino

La temporada oficial 1975 se iniciará hoy

Comenzará esta noche el campeonato oficial de básquetbol femenino de primera división "A". El certamen de la Asociación Femenina de Básquetbol Mendoza contará con la participación de ocho equipos. Como preliminar actuará la división de cadetes.

El campeón actual Agua y Energía jugará como local frente a Andes Talleres, en el partido de mayor atracción.

El programa

La primera fecha asigna los siguientes partidos: AMSA vs. General San Martín, Independiente Rivadavia vs. Y.P.F. y Obras Sanitarias vs. Leonardo Murialdo. El preliminar comenzará a las 20.30 y los partidos de primera "A" a las 21.45.

Segunda fecha

El torneo oficial del básquetbol femenino continuará el jueves con el siguiente programa: General San Martín vs. Andes Talleres, Leonardo Murialdo vs. Agua y Energía, YPF vs. Obras Sanitarias y AMSA vs. Independiente Rivadavia.

Pedal, único escolta de Huracán en el Sur

SAN RAFAEL — Huracán ya está próximo a obtener el título de campeón 1975 del torneo superior que organizó la Liga Sanrafaelina de Fútbol. Dada la apreciable ventaja que lleva el conjunto "Auriazul" sobre sus más inmediatos perseguidores, le bastará obtener tres puntos más para ceñirse el cetro.

Actualmente, cuando aún restan cuatro fechas por disputar, Huracán totaliza 29 unidades y libre en una, tendrá que conseguir tres puntos, para llegar a 32. Pedal que está en segundo término tiene 23 unidades, pero en caso de ganar en los cuatro partidos, sumaría a los 23 puntos actuales otros 8, lo que daría un total de 31. De ahí que Huracán necesite tres puntos, nada más, de los 6 que tendrá por disputar, para consagrarse virtual campeón.

Se puede decir, que prácticamente el título 1975, está al alcance de la mano para Huracán. Con sólo imponerse frente a Quiroga, en la próxima fecha y luego empatar con Las Paredes, los "Auriazules" estarán entonces, en condiciones de dar la vuelta olímpica, después de 13 años.

La última jornada

Una aplastante victoria consiguió el puntero e invicto Huracán, frente a Monte Comán a quien batió por 9 a 0. El triunfo llegó fácil, después de los primeros minutos de la brega en que Monte Comán opuso férrea resistencia. La expulsión de Osvaldo Rodríguez, dejó al conjunto dueño de casa en inferioridad numérica y el puntero con esa ventaja a su favor, fue encadenando goles, hasta llegar a 9, pero bien pudieron ser muchos más.

En partido de acciones muy equilibradas, Las Paredes logró imponerse finalmente sobre Quiroga por la mínima diferencia, 2 a 1. Quiroga bien pudo haber alcanzado el empate, pero el nerviosismo hizo presa a sus hombres y jugaron desesperados, y ello los llevó a malograr la división de honores. En ese juego desesperado de los locales, Las Paredes, trabajando serenamente, en base a su mayor experiencia, fue conjurando con acierto las cargas de los "Azules", que ven frustradas las posibilidades de abandonar la incómoda y comprometedora ubicación que tienen en la tabla, últimos.

En cotejo de discreto desarrollo y en el que ninguna de las dos escuadras estuvieron a la altura de sus capacidades, Goudge derrotó a Atuel Norte por 1 a 0.

La victoria quedó en poder de Goudge, ya que fue dentro del campo de juego, más que su adversario. Tuvo más la pelota en su poder y por ende las mejores opciones para marcar.

Atuel Norte, equivocó el camino para el gol, ya que debió jugar de contragolpe, y con ese esquema hubiera podido acarrearle serias consecuencias a su adversario.

Pedal, con su triunfo ante Rincón del Atuel por 3 a 2, pasó a ocupar nuevamente la segunda colocación en la tabla de posiciones. El cotejo tuvo movilidad, con buen trato de pelota y de acciones muy parejas. El escolta del puntero se mostró seguro en su juego y luego en reiteradas ocasiones con muy buenas posibilidades para el gol, ya que su medio campo trabajó con acierto, y tuvo complementación con el ataque, el que fue resolutivo en las ocasiones que se le presentaron para llegar al gol.

Acotaciones

Nuevamente ha quedado como único puntero de la tabla de goleadores del certamen Salvador Pérsico de Huracán con 21 tantos. Venía compartiendo esa ubicación de privilegio hasta la fecha anterior con Carlos Estrella, de Las Paredes, quien ha quedado segundo, juntamente con Pedro Montaña de Villa Atuel con 11; más atrás está Roberto González y Sicre, de Argentino, y Villa Atuel, respectivamente con 9 goles conquistados.

La valla menos vencida, continúa siendo la de Huracán, defendida por Ramón Sánchez Saavedra con 13 caídas, y en segundo lugar está la de Pedal, que ha venido siendo custodiada por Tazare y Arana con 19 contrastes.

Entre los ataques más efectivos, Huracán mantiene ese privilegio con 56 goles en 18 fechas, lo que hace un promedio de 3 goles por encuentro. Le sigue en orden de méritos San Luis con 40, y más atrás Las Paredes y Villa Atuel con 37.

Reunión de la Liga

Esta noche, a las 21, se reunirá el consejo directivo de la Liga, en cuya oportunidad se procederá a colocar en programa los partidos a jugarse el sábado y domingo, correspondientes a la octava fecha de la ronda de desquites. Se incluyen los siguientes encuentros: Huracán-Quiroga; Pedal-Monte Comán; Atuel Norte-Rincón del Atuel; Villa Atuel-Goudge, y Argentino con San Luis.

Seleccionado

Mañana en horas de la noche en el campo de juego iluminado de Pedal, se enfrentará el seleccionado de la Liga Sanrafaelina, que de esta forma comienza su preparación para el campeonato argentino, con el primer equipo de San Martín.

EL DEPORTE NUESTRO DE CADA DIA

El tenis, ese deporte que otrora fuera símbolo puro del amateurismo, hace tiempo ha dejado de serlo. Esto ya no es una sorpresa para nadie. Realizar un torneo dentro de este ambiente lleno de apetencias, resulta poco menos que imposible, porque ya ningún tenista quiere moverse de su medio si la oferta no es realmente importante. De ahí entonces que cualquier entidad que se proponga realizar una competencia con visos internacionales, debe disponer antes, de una buena suma de dólares, que es la moneda en la que se cotizan los jugadores.

Pero ocurre que ahora está surgiendo otro negocio más rentable entre los tenistas, sobre todo entre los que se ubican en los planos más encumbrados. Ahora lo que parece más positivo son las confrontaciones individuales a modo de desafíos, al margen de cualquier torneo, porque los dólares que están en danza son muchos más que los que puedan ganar en las competencias mejor rentadas. Este nuevo sistema para ganar dólares parece ser que comenzó con el muy publicitado match entre el norteamericano Jimmy Connors y el australiano Rod Laver.

Como el negocio fue excelente, Connors no demoró en buscar otra figura de primer cartel para realizar otro match. Y no encontró nada mejor que nuestro Guillermo Vilas, ganador del Gran Prix y del torneo de Maestros de 1974, encuentro que se descuenta tendrá lugar en los primeros meses del año que viene, y según se dice por 1 millón de dólares.

Pero como todavía hay que esperar algunos meses y no es cuestión de perder mucho tiempo ante tan magníficas posibilidades, aparecen en el escenario otras dos deslumbrantes estrellas: el norteamericano Arthur Ashe, ganador de Wimbledon, y el español Manuel Orantes, recientemente vencedor en Forest Hills, con lo que aumentaron considerablemente sus acciones.

La revelación fue hecha por el propio Orantes en Madrid a su regreso de los Estados Unidos. En el mismo aeropuerto declaró que estaba estudiando las propuestas que le habían realizado para jugar partidos con Ashe y Connors antes de fin de año. De arribarse a un acuerdo agregó Orantes, el partido con Jimmy Connors podría jugarse en Las Vegas y con el reciente ganador de Wimbledon en el Madison Square Garden de Nueva York. Y los estudios que realiza el tenista español en cuanto a las ofertas recibidas, son los dólares que estarán en juego en estos partidos, porque ya no es cuestión de hablar de cientos sino de millones de dólares.

Frente a este panorama, ¿tendremos alguna vez la oportunidad de ver en Mendoza a alguno de esos ases del tenis mundial? Sinceramente creemos que no.

Reunión por el Cuyano de paracaidismo

La comisión organizadora del II Campeonato Cuyano de Paracaidismo, ha convocado a una reunión para el viernes próximo a las 21, a los participantes y delegados que intervendrán en esa competencia. La reunión se realizará en Godoy Cruz 166 de esta ciudad.

Farmacias de turno en la región de Cuyo

PROVINCIA DE MENDOZA

Capital. — Hasta las 24: "Aconcagua", Las Heras 150, Tel. 214886 y 214276; "San Jorge", Garibaldi 83, Tel. 243652; "Bristol", Paso de los Andes 29, Tel. 248219. Día y noche: "San Juan", San Juan 681, Tel. 291853; "Miliotto", Perú 2002, Tel. 214102; "Ayacucho", Ayacucho 299, Tel. 217302.

Policlínico Fleming: Teléfonos 241810 y 245792.
Hospital Central: Teléfonos 240063 y 245287.
Hospital Emilio Civit: Teléfonos: 250000 y 216320.
Hospital Ferroviario: Teléfono 252600.
Hospital El Carmen: Teléfonos 220279 y 220803.
Servicio Sacerdotal Nocturno: De 21.30 a 6.30, Tel. 255654.
Comando Radioeléctrico de la Policía: Teléfono 244444.

Godoy Cruz. — Hasta las 24: "Rivadavia", Rivadavia 1, Tel. 220674; "Española", San Martín 1163, Tel. 221230; "La Fe", Pellegrini 1363, Tel. 290694. Día y noche: "El Globo", Perito Moreno 1096, Tel. 224110; "Estrella", Rivadavia 1599, Tel. 220377; "Mesura", Cayetano Silva 2297, Tel. 225694.
Las Heras. — Hasta las 24: "Oro", Doctor Moreno 2699, Tel. 252021. Día y noche: "Mayo", San Martín 1305, Tel. 214452.
Guaymallén. — Hasta las 24: "Mignani", Dorrego 1000, Tel. 292442; "Santa Teresita", Godoy Cruz 2451, Tel. 261453. Día y noche: "San Nicolás", Adolfo Calle y Sobremonte, Tel. 242401; "Italo Argentina", Alberdi 430, Tel. 257717; "Martino", Godoy Cruz 814, Tel. 215067; "Guaymallén", Bandera de los Andes 4184, Tel. 260632; "Santa Marta", Carril Nacional 6500, Rodeo de la Cruz; "Bermejo", Carril Bermejo s/n., Tel. 260209.
San Martín. — Hasta las 24: "Libertad", Balcarce 333, Tel. 215510; "Tucumán", Tucumán y Mitre, Tel. 22714. Día y noche: "Del Carmen", 9 de Julio 475, Tel. 21096.
Luján de Cuyo. — Día y noche: "Luján", Sáenz Peña y J. P. Norton, Tel. 980746.
Maipú. — Día y noche: "Mitre", Ozamis 401, Tel. 972484.
General Gutiérrez. — Hasta las 24: "El Globo", Ozamis 501, Tel. 972207. Día y noche: "Estación", 6 de Setiembre y Maza, Tel. 972625.
Junín. — Día y noche: "Mitre", Mitre 567, Tel. 18.
Rivadavia. — Día y noche: "Jurado", San Isidro 1299, Tel. 42379.
La Paz. — Día y noche: "Cuesta", Sarmiento y San Martín, Tel. 21.
Tunuyán. — Día y noche: "Pellegrini", Pellegrini 165, Tel. 2519.
Tupungato. — Día y noche: "San José", Belgrano 598, Tel. 4.
La Consulta. — Día y noche: "La Consulta", San Martín 568, Tel. 1.
Villa Atuel. — Día y noche: "Lourdes".
San Rafael. — Día y noche: "Andina", Hipólito Yrigoyen y Avellaneda, Tel. 21234; "San Vicente", Bombal y Day, Tel. 22100.
General Alvear. — Día y noche: "Alvear", Alvear Oeste 89, Tel. 2149.
Malargüe. — Día y noche: "San Antonio", San Martín 530, Tel. 47.

PROVINCIA DE SAN JUAN

Capital. — Hasta las 24: "Rawson", General Paz 2, Oeste, Tel. 27030; "Santa Teresita", Juan Jufré 799, Tel. 29889; "San Francisco", Avenida España 339; "Cuyo", San Martín 2918, Oeste, Tel. 23068; "Las Flores", Avenida Rawson 599, Sur, Tel. 27405. Día y noche: "Del Aguila", Tucumán 170, Sur, Tel. 24853; "La Báscula", Avenida España 199, Norte, Tel. 24523; "Villa Krause", Mendoza 1765, Rawson; "Urquiza", Salta 199, Norte, Tel. 27226.
Pocito. — Día y noche: "Riveros".
Caucete. — Día y noche: "López", Diagonal Sarmiento 898, Tel. 61070.
25 de Mayo. — Día y noche: "Chirino", Avenida San Martín y R. Barrera, Tel. 12.
Jáchal. — Día y noche: "Del Pueblo".
Albardón. — Día y noche: "Nelson".

PROVINCIA DE SAN LUIS

Capital. — Día y noche: "Domeniconi", San Martín 753, Tel. 3107; "Santa Rita", 9 de Julio y Chacabuco, Tel. 3648; "Mercau", Belgrano y General Paz, Tel. 3766; "Policlínico", R. O. del Uruguay 121, Tel. 2978.
Ciudad de Mercedes. — Día y noche: "Ortiz", General Paz y Pringles, Tel. 1581; "Ferrer", Balcarce y Pescadores, Tel. 1082; "Sarmiento", San Martín 1667, Tel. 1709.

Guía deportiva

Boxeo

Anunció SUPE que hoy, a las 18, realizará una conferencia de prensa relacionada con el próximo viaje de boxeadores de la entidad.

Básquetbol

Los árbitros de básquetbol femenino y masculino, a través de sus respectivos colegios, han resuelto concretar una reunión de camaradería para el 28 de setiembre, en las instalaciones del Club Municipal de nuestra ciudad. Habrá competencias de básquetbol, fútbol, bochas, tenis de mesa y juegos de salón.

En horas del mediodía se servirá un almuerzo criollo, del que participarán todos los jueces del baloncesto mendocino, con sus respectivas familias.

Bochas

Prosigue mañana el torneo de bochas por tercetos, que organiza la Asociación Mendocina de ese deporte. En primera y reserva "A" se jugarán los siguientes partidos: San Martín vs. Corralitos, Villa Marini vs. A. Alvarez, Vélez Sársfield vs. Talleres, Murialdo vs. Independiente, Villa Hipódromo vs. Agua y Energía, y Giol vs. Cieneguita. También habrán encuentros de segunda y tercera "A", y el jueves se jugará por el certamen de cuarta división.

C. E. Comercio

El Centro Empleados de Comercio, a través de su subcomisión de deportes, comunicó que mañana se cerrará la inscripción para los torneos de ajedrez y fútbol.

Fútbol

El 30 del corriente se iniciará el torneo "Primavera" que organiza el Sindicato Obreros Mosaístas, filial Mendoza. Los afiliados que deseen inscribir equipos, deberán hacerlo antes del jueves próximo, en la sede gremial, Ituzaingó 2489, con el horario de 19 a 22.

Golf

Con motivo de celebrarse los 49 años de vida del Golf Club Andino, el 27 del corriente se realizará un torneo de putting green, con la participación de socios de todas las categorías.

A las 21.30 se servirá una cena de camaradería para los asociados y sus respectivas familias. Los interesados que deseen interiorizarse de mayores detalles, deben dirigirse a la secretaría de la Institución o a los teléfonos 2404410 - 246174.

Hóckey sobre césped

Proseguirá en las instalaciones de la Universidad Nacional de Cuyo el torneo cuadrangular de hóckey sobre césped, organizado por la Dirección de Educación Física de la alta casa de estudios.

El domingo 28, a las 9.30, jugarán los equipos de U.N.C. e Independiente Rivadavia, y a las 11, lo harán los representativos de Andino T. C. y Los Tordos R. C.

Minibásquetbol

La comisión de minibásquetbol femenino de Mendoza, comunica que para hoy, a las 19, está prevista la realización de una reunión para elegir la comisión directiva.

Con tal motivo se invita a los clubes de barrio, unidades básicos, gimnasios municipales, centros recreativos, parroquias, colegios, etc., que practiquen minibásquet, a enviar un representante, de 18 a 26 años, de sexo masculino o femenino.

Tenis

En las instalaciones del Andino Tenis Club, continuará diariamente esta semana, el torneo de tenis nocturno, denominado "Otoño - Primavera".

PROVEEMOS A INDUSTRIAS
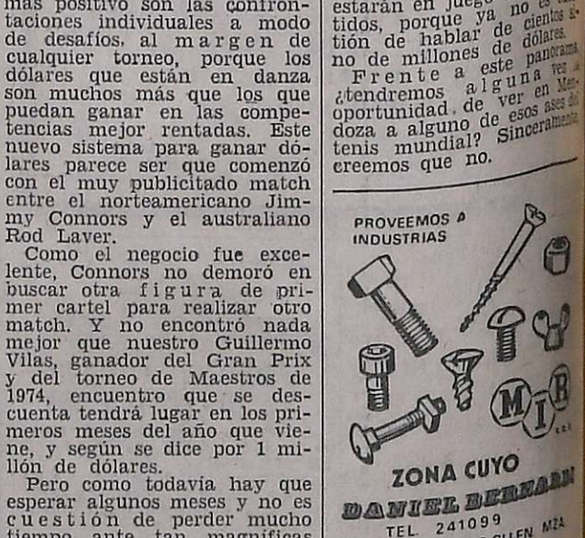
ZONA CUYO
DANIEL BERNARD
TEL. 241099
LAFINUR 913 DGO. GLLEN. MZA.